

# UNIFLEX

## CONTRATTO UNIT LINKED

### IL PRESENTE FASCICOLO INFORMATIVO CONTENENTE:

- SCHEDA SINTETICA;
- NOTA INFORMATIVA;
- CONDIZIONI DI ASSICURAZIONE COMPRESIVE DI:
  - REGOLAMENTO DEI FONDI INTERNI ASSICURATIVI CU D AZIONARIO AMERICA, CU D AZIONARIO EUROPA, CU D AZIONARIO INTERNAZIONALE;
  - REGOLAMENTO DEI FONDI INTERNI ASSICURATIVI AVIVA SPA - LIFE FLESSIBILE, AVIVA D BOND MIX, AVIVA SPA - LIFE ACTIVE 1, AVIVA SPA - LIFE ACTIVE 2, AVIVA SPA - LIFE ACTIVE 3, AVIVA D AZIONARIO PACIFICO;
- GLOSSARIO;
- INFORMATIVA SULLA PRIVACY E SULLE TECNICHE DI COMUNICAZIONE A DISTANZA;
- MODULO DI PROPOSTA;

DEVE ESSERE CONSEGNATO AL CONTRAENTE  
PRIMA DELLA SOTTOSCRIZIONE  
DELLA PROPOSTA.

---

PRIMA DELLA SOTTOSCRIZIONE LEGGERE ATTENTAMENTE  
LA SCHEDA SINTETICA E LA NOTA INFORMATIVA

---

---

## SOMMARIO

|  |      |    |
|--|------|----|
| <b>1. SCHEDA SINTETICA</b>   | pag. | 3  |
| <b>2. NOTA INFORMATIVA</b>   | pag. | 8  |
| <b>3. CONDIZIONI DI ASSICURAZIONE</b> comprensive di:  | pag. | 41 |
| 3.1 Regolamento dei Fondi Interni Assicurativi CU D Azionario America,<br>CU D Azionario Europa, CU D Azionario Internazionale;  | pag. | 51 |
| 3.2 Regolamento dei Fondi Interni Assicurativi AVIVA Spa - Life Flessibile,<br>AVIVA D Bond Mix, AVIVA Spa - Life Active 1, AVIVA Spa - Life Active 2,<br>AVIVA Spa - Life Active 3, AVIVA D Azionario Pacifico; | pag. | 57 |
| <b>4. GLOSSARIO</b>  | pag. | 64 |
| <b>5. INFORMATIVA SULLA PRIVACY E SULLE TECNICHE<br/>DI COMUNICAZIONE A DISTANZA</b>   | pag. | 66 |
| <b>6. MODULO DI PROPOSTA</b>   | pag. | 69 |

---

# 1. SCHEDA SINTETICA

## UNIFLEX

---

### ATTENZIONE:

**LEGGERE ATTENTAMENTE LA NOTA INFORMATIVA PRIMA DELLA SOTTOSCRIZIONE DEL CONTRATTO.**

**La presente Scheda Sintetica non sostituisce la Nota Informativa.** Essa mira a dare al Contraente un'informazione di sintesi sulle caratteristiche, sulle garanzie, sui costi e sugli eventuali rischi presenti nel Contratto.

---

## 1. INFORMAZIONI GENERALI

---

### 1.a) SOCIETÀ DI ASSICURAZIONE

AVIVA S.p.A. Compagnia del Gruppo AVIVA Plc (di seguito Gruppo AVIVA).

### 1.b) DENOMINAZIONE DEL CONTRATTO

UNIFLEX (Tariffa UH1)

### 1.c) TIPOLOGIA DEL CONTRATTO

Il Contratto UNIFLEX appartiene alla tipologia di assicurazioni sulla vita di tipo "Unit Linked". Le prestazioni previste dal Contratto sono espresse in quote di uno o più Fondi Interni Assicurativi, il cui valore dipende dalle oscillazioni di prezzo delle attività finanziarie di cui le quote sono rappresentazione. **Pertanto il Contratto comporta rischi finanziari per il Contraente riconducibili all'andamento del valore delle quote.**

### 1.d) DURATA

La durata del Contratto è vitalizia, vale a dire coincide con la vita dell'Assicurato.

La durata pagamento premi non può essere inferiore a 5 anni.

È possibile esercitare il diritto di riscatto trascorso un anno dalla data di decorrenza del Contratto e pagata interamente la prima annualità.

### 1.e) PAGAMENTO DEI PREMI

Il Contratto è a premi periodici programmati e prevede il versamento di un premio iniziale alla sottoscrizione del Contratto. Il Contraente ha inoltre la possibilità di integrare il Suo piano di versamenti con versamenti aggiuntivi.

L'importo minimo del premio iniziale è pari a Euro 25.000,00.

L'importo minimo dei premi periodici programmati, che possono essere versati a partire dalla seconda ricorrenza annua, è pari a:

- Euro 3.000,00 in caso di frazionamento annuale;
- Euro 250,00 in caso di frazionamento mensile.

L'importo minimo del versamento aggiuntivo, che può essere versato dalla data di decorrenza, è pari a Euro 3.000,00.

Dopo il premio iniziale il Contraente non ha nessun obbligo di versare quelli successivi.

---

## 2. CARATTERISTICHE DEL CONTRATTO

---

Il Contratto unit linked offre al Contraente la possibilità di investire i premi nei mercati finanziari in base al proprio profilo di rischio attraverso lo strumento assicurativo.

Il Contraente infatti ha la possibilità di scegliere i Fondi Interni Assicurativi più adatti, indirizzando i propri risparmi in attività gestite in maniera attiva. UNIFLEX è un Contratto molto flessibile in quanto il Contraente può sospendere o variare in qualsiasi momento l'importo dei premi periodici programmati e integrare il Suo piano di versamenti con versamenti aggiuntivi.

Una parte dei premi versati viene utilizzata dalla Società per far fronte ai costi del Contratto e pertanto tale parte, non concorre alla formazione della prestazione assicurata.

Per far fronte ai rischi demografici previsti dal Contratto (rischio di mortalità) viene utilizzata una parte della commissione di gestione.

### 3. PRESTAZIONI ASSICURATE

Il Contratto prevede le seguenti tipologie di prestazioni:

- a) prestazione in caso di decesso:  
capitale: in caso di decesso dell'Assicurato, in qualsiasi epoca avvenga, è previsto il pagamento del capitale assicurato ai Beneficiari designati dal Contraente nella Proposta.
- b) opzioni contrattuali:
- opzione da valore di riscatto in rendita vitalizia rivalutabile: è prevista la conversione del valore di riscatto in una rendita vitalizia rivalutabile pagabile fino a che l'Assicurato è in vita.
  - opzione da valore di riscatto in rendita rivalutabile certa e poi vitalizia: è prevista la conversione del valore di riscatto in una rendita pagabile in modo certo per i primi 5 o 10 anni e successivamente fino a che l'Assicurato è in vita.
  - opzione da valore di riscatto in rendita reversibile rivalutabile: è prevista la conversione del valore di riscatto in una rendita vitalizia pagabile fino al decesso dell'Assicurato e successivamente reversibile, in misura totale o parziale, a favore di una persona fino a che questa è in vita.
  - opzione da prestazione in caso decesso in rate di importo costante: prevede la conversione della prestazione in caso di decesso in rate semestrali anticipate di importo costante.

Maggiori informazioni sono fornite in Nota Informativa alla sezione B. In ogni caso le coperture assicurative sono regolate dall'Art. 3 "PRESTAZIONI ASSICURATE IN CASO DI DECESSO DELL'ASSICURATO" e dall'Art. 21 "OPZIONI CONTRATTUALI" delle Condizioni di Assicurazione.

### 4. RISCHI FINANZIARI A CARICO DEL CONTRAENTE

**La Società non offre alcuna garanzia di capitale o di rendimento minimo. Pertanto il Contratto comporta rischi finanziari per il Contraente riconducibili all'andamento del valore delle quote.**

#### 4.a) RISCHI FINANZIARI A CARICO DEL CONTRAENTE

- a) ottenere un valore di riscatto inferiore ai premi versati;  
b) ottenere un capitale in caso di morte dell'Assicurato inferiore ai premi versati;

#### 4.b) PROFILO DI RISCHIO DEI FONDI

Il Contratto presenta dei profili di rischio finanziario e orizzonti minimi consigliati di investimento diversi in funzione del Fondo Interno Assicurativo prescelto dal Contraente. Nella successiva tabella è riportato, in base alla classificazione indicata dall'ISVAP, il profilo di rischio dei Fondi Interni Assicurativi a cui le prestazioni possono essere collegate.

| Fondo Interno Assicurativo    | Profilo di rischio |             |       |            |      |            |
|-------------------------------|--------------------|-------------|-------|------------|------|------------|
|                               | Basso              | Medio Basso | Medio | Medio Alto | Alto | Molto Alto |
| AVIVA Spa - Life Flessibile   |                    | X           |       |            |      |            |
| AVIVA D Bond Mix              | X                  |             |       |            |      |            |
| AVIVA Spa - Life Active 1     |                    | X           |       |            |      |            |
| AVIVA Spa - Life Active 2     |                    | X           |       |            |      |            |
| AVIVA Spa - Life Active 3     |                    |             | X     |            |      |            |
| CU D Azionario America        |                    |             |       |            | X    |            |
| CU D Azionario Europa         |                    |             |       |            | X    |            |
| CU D Azionario Internazionale |                    |             |       | X          |      |            |
| AVIVA D Azionario Pacifico    |                    |             |       |            | X    |            |

## 5. COSTI

La Società, al fine di svolgere l'attività di collocamento e di gestione dei contratti e di incasso dei premi, **preleva dei costi secondo la misura e le modalità dettagliatamente illustrate in Nota Informativa alla sezione D.** I costi gravanti sui premi e quelli prelevati dal Fondo Interno Assicurativo riducono l'ammontare delle prestazioni. Per fornire un'indicazione complessiva dei costi che gravano a vario titolo sul Contratto viene di seguito riportato, secondo i criteri stabiliti dall'ISVAP, l'indicatore sintetico "Costo percentuale medio annuo". Il "Costo percentuale medio annuo" indica di quanto si riduce ogni anno, per effetto dei costi, il potenziale tasso di rendimento del Contratto rispetto a quello di una analoga operazione che ipoteticamente non fosse gravata da costi.

A titolo di esempio, se ad una durata dell'operazione assicurativa pari a 10 anni il "Costo percentuale medio annuo" è pari all'1%, significa che i costi complessivamente gravanti sul Contratto riducono il potenziale tasso di rendimento nella misura dell'1% per ogni anno di durata.

Il predetto indicatore ha una valenza orientativa in quanto calcolato su livelli prefissati di premio e durate, sugli specifici Fondi Interni Assicurativi di seguito rappresentati ed impiegando un'ipotesi di rendimento dei Fondi Interni Assicurativi che è soggetta a discostarsi dai dati reali.

Il dato non tiene conto degli eventuali costi di sostituzione Fondi Interni Assicurativi gravanti sui Fondi Interni Assicurativi, in quanto elementi variabili dipendenti dall'attività gestionale e dalle possibili opzioni esercitabili a discrezione del Contraente.

Il "Costo percentuale medio annuo" è stato determinato sulla base di un'ipotesi di tasso di rendimento degli attivi stabilita dall'ISVAP nella misura del 4% annuo ed al lordo dell'imposizione fiscale.

### FONDO INTERNO ASSICURATIVO AVIVA D AZIONARIO AMERICA (*profilo di rischio alto*)

Premio Periodico: € 3.000,00

Premio Iniziale: € 25.000,00

Età: Qualunque

Durata: Vita Intera

Premio Periodico: € 6.000,00

Premio Iniziale: € 50.000,00

Età: Qualunque

Durata: Vita Intera

Premio Periodico: € 12.000,00

Premio Iniziale: € 100.000,00

Età: Qualunque

Durata: Vita Intera

| Durata dell'operazione assicurativa | Costo Percentuale medio annuo |
|-------------------------------------|-------------------------------|
| 5                                   | 3,60%                         |
| 10                                  | 3,39%                         |
| 15                                  | 3,31%                         |
| 20                                  | 3,27%                         |
| 25                                  | 3,25%                         |

| Durata dell'operazione assicurativa | Costo Percentuale medio annuo |
|-------------------------------------|-------------------------------|
| 5                                   | 3,60%                         |
| 10                                  | 3,39%                         |
| 15                                  | 3,31%                         |
| 20                                  | 3,27%                         |
| 25                                  | 3,24%                         |

| Durata dell'operazione assicurativa | Costo Percentuale medio annuo |
|-------------------------------------|-------------------------------|
| 5                                   | 3,60%                         |
| 10                                  | 3,37%                         |
| 15                                  | 3,29%                         |
| 20                                  | 3,25%                         |
| 25                                  | 3,23%                         |

Il "Costo percentuale medio annuo" in caso di riscatto nei primi anni di durata contrattuale può risultare significativamente superiore al costo riportato in corrispondenza del 5° anno, per l'applicazione delle penali di riscatto previste.

### FONDO INTERNO ASSICURATIVO AVIVA SPA - LIFE ACTIVE 3 (*profilo di rischio medio*)

Premio Periodico: € 3.000,00

Premio Iniziale: € 25.000,00

Età: Qualunque

Durata: Vita Intera

Premio Periodico: € 6.000,00

Premio Iniziale: € 50.000,00

Età: Qualunque

Durata: Vita Intera

Premio Periodico: € 12.000,00

Premio Iniziale: € 100.000,00

Età: Qualunque

Durata: Vita Intera

| Durata dell'operazione assicurativa | Costo Percentuale medio annuo |
|-------------------------------------|-------------------------------|
| 5                                   | 2,98%                         |
| 10                                  | 2,76%                         |
| 15                                  | 2,68%                         |
| 20                                  | 2,64%                         |
| 25                                  | 2,61%                         |

| Durata dell'operazione assicurativa | Costo Percentuale medio annuo |
|-------------------------------------|-------------------------------|
| 5                                   | 2,97%                         |
| 10                                  | 2,75%                         |
| 15                                  | 2,58%                         |
| 20                                  | 2,63%                         |
| 25                                  | 2,60%                         |

| Durata dell'operazione assicurativa | Costo Percentuale medio annuo |
|-------------------------------------|-------------------------------|
| 5                                   | 2,98%                         |
| 10                                  | 2,74%                         |
| 15                                  | 2,66%                         |
| 20                                  | 2,62%                         |
| 25                                  | 2,60%                         |

Il “Costo percentuale medio annuo” in caso di riscatto nei primi anni di durata contrattuale può risultare significativamente superiore al costo riportato in corrispondenza del 5° anno, per l’applicazione delle penali di riscatto previste.

### FONDO INTERNO ASSICURATIVO AVIVA D BOND MIX (*profilo di rischio basso*)

Premio Periodico: € 3.000,00

Premio Iniziale: € 25.000,00

Età: Qualunque

Durata: Vita Intera

Premio Periodico: € 6.000,00

Premio Iniziale: € 50.000,00

Età: Qualunque

Durata: Vita Intera

Premio Periodico: € 12.000,00

Premio Iniziale: € 100.000,00

Età: Qualunque

Durata: Vita Intera

| Durata dell'operazione assicurativa | Costo Percentuale medio annuo |
|-------------------------------------|-------------------------------|
| 5                                   | 2,74%                         |
| 10                                  | 2,52%                         |
| 15                                  | 2,44%                         |
| 20                                  | 2,40%                         |
| 25                                  | 2,37%                         |

| Durata dell'operazione assicurativa | Costo Percentuale medio annuo |
|-------------------------------------|-------------------------------|
| 5                                   | 2,74%                         |
| 10                                  | 2,52%                         |
| 15                                  | 2,44%                         |
| 20                                  | 2,40%                         |
| 25                                  | 2,37%                         |

| Durata dell'operazione assicurativa | Costo Percentuale medio annuo |
|-------------------------------------|-------------------------------|
| 5                                   | 2,74%                         |
| 10                                  | 2,50%                         |
| 15                                  | 2,42%                         |
| 20                                  | 2,38%                         |
| 25                                  | 2,35%                         |

Il “Costo percentuale medio annuo” in caso di riscatto nei primi anni di durata contrattuale può risultare significativamente superiore al costo riportato in corrispondenza del 5° anno, per l’applicazione delle penali di riscatto previste.

## 6. ILLUSTRAZIONE DI ALCUNI DATI STORICI DI RENDIMENTO DEI FONDI INTERNI ASSICURATIVI

In questa sezione è rappresentato:

- per i Fondi Interni Assicurativi CU D Azionario America, CU D Azionario Europa e CU D Azionario Internazionale rappresentiamo il rendimento storico realizzato negli anni 2005 e 2006 dai benchmark dei Fondi stessi e il rendimento realizzato dal Fondo nell’anno 2006 – in quanto istituiti nel Dicembre 2005 -;
- per i Fondi Interni Assicurativi, AVIVA D Bond Mix, AVIVA SpA Life Active 1, AVIVA SpA Life Active 2, AVIVA SpA Life Active 3 e AVIVA D Azionario Pacifico non sono disponibili i dati storici di rendimento dei Fondi , in quanto istituiti recentemente – gennaio 2007 - pertanto, non è significativo riportare il confronto tra i rendimenti dei Fondi ed i relativi benchmark. Di seguito è rappresentato il rendimento storico realizzato negli ultimi 3 e 5 anni dai benchmark dei Fondi Interni Assicurativi.
- il Fondo AVIVA SpA Life Flessibile non ha benchmark, in quanto non rappresenterebbe un significativo parametro di confronto per lo stile gestionale del Fondo stesso. Pertanto, per tale Fondo, non è possibile riportare alcun dato riferito al rendimento annuo o al rendimento medio annuo composto del benchmark; e viene riportato il solo rendimento realizzato dal Fondo nel 2006.

Il benchmark è un indice composto in maniera tale da essere comparabile, in termini di composizione e di rischiosità, agli obiettivi di investimento attribuiti alla gestione dei Fondi ed a cui si può fare riferimento per confrontarne il risultato di gestione. Tale indice, in quanto teorico, non è gravato da costi.

Le predette informazioni sono integrate con l’indice ISTAT dei prezzi al consumo per le famiglie di impiegati ed operai.

| RENDIMENTO ANNUO                    |        |        |
|-------------------------------------|--------|--------|
|                                     | 2005   | 2006   |
| Fondo CU D Azionario America        | –      | 1,01%  |
| <i>Benchmark</i>                    | 20,99% | 1,39%  |
| Fondo CU D Azionario Europa         | –      | 16,30% |
| <i>Benchmark</i>                    | 22,77% | 16,49% |
| Fondo CU D Azionario Internazionale | –      | 4,78%  |
| <i>Benchmark</i>                    | 23,95% | 5,51%  |

| <b>RENDIMENTO MEDIO ANNUO COMPOSTO</b>           |                      |                      |
|--|----------------------|----------------------|
| <b>NOME DEL FONDO<br/>COLLEGATO AL BENCHMARK</b> | <b>ULTIMI 3 ANNI</b> | <b>ULTIMI 5 ANNI</b> |
| AVIVA D Bond Mix                                 | 3,74%                | 4,67%                |
| AVIVA SpA Life Active 1                          | 5,38%                | 3,89%                |
| AVIVA SpA Life Active 2                          | 7,43%                | 3,68%                |
| AVIVA SpA Life Active 3                          | 9,47%                | 3,37%                |
| AVIVA D Azionario Pacifico                       | 14,29%               | 5,17%                |

**Attenzione: i rendimenti passati non sono indicativi di quelli futuri.**

| <b>TASSO D'INFLAZIONE</b> |                  |  |  |
|---------------------------|------------------|--|--|
| <b>ANNO 2005</b>          | <b>ANNO 2006</b> | <b>TASSO MEDIO DEGLI<br/>ULTIMI 3 ANNI</b> | <b>TASSO MEDIO DEGLI<br/>ULTIMI 5 ANNI</b> |
| 1,70%                     | 2,00             | 1,90%                                      | 2,12%                                      |

## **7. DIRITTO DI RIPENSAMENTO**

Il Contraente ha la facoltà di recedere dal contratto. Per le relative modalità leggere la sezione E della Nota informativa.

\* \* \* \* \*

**AVIVA S.p.A. è responsabile della veridicità dei dati e delle notizie contenuti nella presente Scheda Sintetica.**

**Il Rappresentante Legale  
CESARE BRUGOLA**



## 2. NOTA INFORMATIVA

UNIFLEX

---

*La presente Nota Informativa è redatta secondo lo schema predisposto dall'ISVAP, ma il suo contenuto non è soggetto alla preventiva approvazione dell'ISVAP.*

La Nota informativa si articola in sei sezioni:

- A. INFORMAZIONI SULLA SOCIETÀ DI ASSICURAZIONE
- B. INFORMAZIONI SULLE PRESTAZIONI ASSICURATIVE E SUI RISCHI FINANZIARI
- C. INFORMAZIONI SUI FONDI INTERNI ASSICURATIVI A CUI SONO COLLEGATE LE PRESTAZIONI ASSICURATIVE
- D. INFORMAZIONI SUI COSTI, SCONTI E REGIME FISCALE
- E. ALTRE INFORMAZIONI SUL CONTRATTO
- F. DATI STORICI SUI FONDI INTERNI ASSICURATIVI

### A. INFORMAZIONI SULLA SOCIETÀ DI ASSICURAZIONE

#### 1. INFORMAZIONI GENERALI

Aviva S.p.A, Compagnia del Gruppo AVIVA, ha sede legale e Direzione Generale in Viale Abruzzi n. 94 – 20131 Milano – Italia.

Numero di telefono: 02/27751 - sito internet: [www.avivaitalia.it](http://www.avivaitalia.it) Indirizzo di posta elettronica:

- per informazioni di carattere generale: [assunzione\\_vita@avivaitalia.it](mailto:assunzione_vita@avivaitalia.it)
- per informazioni relative alle liquidazioni: [liquidazioni\\_vita@avivaitalia.it](mailto:liquidazioni_vita@avivaitalia.it)

Aviva S.p.A, è stata autorizzata all'esercizio dell'attività assicurativa con Decreto Ministeriale n. 18240 del 28/07/1989 (Gazzetta Ufficiale nr. 186 del 10/08/1989).

La Società di Revisione è Reconta Ernst & Young S.p.A. con sede in Via della Chiusa, 2 - 20123 MILANO.

#### 2. CONFLITTO DI INTERESSI

Aviva S.p.A., Società che commercializza il presente Contratto, è controllata da Aviva Italia Holding S.p.A. che detiene una quota di partecipazione del 50 per cento del capitale sociale della Società ed è partecipata da Aviva Italia S.p.A. (1 per cento) e da UniCredit Banca S.p.A.. (49 per cento).

Aviva S.p.A. fa capo al Gruppo Inglese AVIVA Plc.

Il prodotto viene distribuito da UniCredit Banca S.p.A. appartenente al Gruppo UniCredito Italiano.

È prevista la possibilità di investire in parti di OICR promossi o gestiti da imprese appartenenti al Gruppo UniCredito Italiano o in altri strumenti finanziari emessi da Società del Gruppo UniCredito Italiano.

Inoltre si prevede la possibilità di investire in parti di OICR promossi o gestiti da imprese appartenenti al Gruppo AVIVA, o in altri strumenti finanziari emessi da Società del Gruppo AVIVA.

Si precisa che alla data di redazione della presente Nota Informativa, relativamente a ciascun Fondo Interno Assicurativo, gli OICR utilizzati prevedono il riconoscimento di utilità in misura non inferiore al 50% delle commissioni di gestione gravanti sugli stessi OICR; tali utilità saranno riconosciute, per il tramite della Società, al Fondo Interno Assicurativo.

Il valore monetario di tali utilità sarà annualmente quantificato nel rendiconto annuale del Fondo Interno Assicurativo ed ogni anno potrà variare in funzione del diverso peso degli OICR appartenenti al comparto azionario, obbligazionario e monetario all'interno del Fondo Interno Assicurativo stesso. Nel caso in cui tali riconoscimenti di utilità subiscano variazioni sostanziali in senso sfavorevole per il Fondo, la Società adotterà le soluzioni più idonee al fine di neutralizzare le conseguenze economiche di tali variazioni. Si precisa infine che, alla data di redazione della presente Nota Informativa, la Banca Depositaria degli attivi che costituiscono



---

i Fondi Interni Assicurativi è 2S Banca S.p.A. e che potranno essere utilizzati quali intermediari negoziatori o broker società appartenenti al Gruppo UniCredito Italiano ovvero al Gruppo AVIVA.

Aviva S.p.A., pur in presenza di un inevitabile conflitto di interessi, opera in modo da non recare pregiudizio ai Contraenti e si impegna ad ottenere per i Contraenti stessi il miglior risultato possibile indipendentemente da tale conflitto.

## **B. INFORMAZIONI SULLE PRESTAZIONI ASSICURATIVE E SUI RISCHI FINANZIARI**

### **3. RISCHI FINANZIARI**

Il patrimonio di ciascun Fondo Interno Assicurativo, separato dal patrimonio complessivo della Società, viene ripartito in quote di pari valore attribuite al Contraente in funzione dei premi versati dallo stesso, destinati ad uno o più Fondi Interni Assicurativi abbinati al Contratto. La Società investe le disponibilità di ciascun Fondo Interno Assicurativo in attività finanziarie di vario genere, prevalentemente OICR appartenenti al comparto monetario, al comparto obbligazionario ed al comparto azionario (mantenendo comunque sempre una quota di liquidità), sulla base delle decisioni finanziarie dettate dall'andamento dei mercati e nel rispetto degli obiettivi, dei criteri e dei limiti fissati dai Regolamenti che disciplinano i Fondi Interni Assicurativi stessi e che vengono riportati nelle Condizioni di Assicurazione contenute nel presente Fascicolo Informativo.

Per apprezzare il rischio derivante da un investimento in strumenti finanziari è necessario tenere presenti i seguenti elementi:

- la variabilità di prezzo dello strumento;
- la sua liquidabilità;
- la divisa in cui è denominato;
- altri fattori, fonte di rischi generali.

Il presente Contratto, essendo una unit linked, ha la caratteristica peculiare di avere le sue prestazioni collegate al valore delle quote di uno o più fondi, le quali a loro volta dipendono dalle oscillazioni di prezzo delle attività finanziarie di cui le quote sono rappresentazione. Per questo motivo ed in considerazione del fatto che non sussiste una garanzia di risultato o di rendimento minimo prestata dalla Società, il rischio di investimento è sopportato dal Contraente.

In particolare, l'investimento nei Fondi Interni Assicurativi è esposto ai rischi legati alle oscillazioni delle quote, che dipendono principalmente dall'andamento degli strumenti finanziari sottostanti al Fondo (il cosiddetto **rischio generico o sistematico**).

Nel caso in cui il Fondo Interno Assicurativo investa una quota preponderante dei propri attivi nei mercati azionari, sarà il rendimento della categoria – geografica o settoriale – di azioni nel quale è investito l'OICR stesso a determinare l'andamento erratico del valore delle quote; nel caso, invece, di un OICR che investa prevalentemente in titoli di debito, la variabilità delle performance sarà determinata in primo luogo dall'andamento dei tassi di interesse (c.d. **rischio di interesse**), che influenzano i prezzi delle obbligazioni a tasso fisso, condizionandone il rendimento.

Per i contratti unit linked, i rischi collegati alla situazione specifica degli emittenti degli strumenti finanziari (il **rischio emittente** e il **rischio specifico**), appaiono marginali, in quanto la diversificazione permessa dalla natura stessa degli OICR neutralizza quasi completamente tali rischi.

Anche il **rischio di liquidità**, correlato all'attitudine di uno strumento finanziario a trasformarsi prontamente in moneta senza perdita di valore, è contenuto in quanto il valore delle quote del Fondo è calcolato periodicamente, il valore delle quote è pubblicato su quotidiani nazionali, oltre che nel sito della Società e la liquidazione delle somme richieste dal Contraente avviene entro i termini indicati dalle Condizioni di Assicurazione.

Il rischio cambio, non sussiste rispetto al Fondo in quanto è denominato in Euro; per quanto riguarda le attività presenti nel portafoglio del Fondo, potrebbero essere denominate in valuta diverso dall'Euro e quindi essere presente un rischio di cambio.

Non sono presenti altri fattori di rischio generale rilevanti per il Contraente.

**È importante sottolineare che il presente Contratto non consente di consolidare, di anno in anno, i risultati economici conseguiti e che nel corso della durata contrattuale, il rischio conseguente alle possibili oscillazioni del valore unitario delle quote di ciascun Fondo Interno Assicurato rimane a totale carico del Contraente. Il presente Contratto non prevede, inoltre, alcuna garanzia finanziaria offerta dalla Società.**

#### 4. INFORMAZIONI SULL'IMPIEGO DEI PREMI

I premi corrisposti dal Contraente, al netto dei relativi costi riportati al successivo punto 10.1.1 "COSTI GRAVANTI SUI PREMI", verranno impiegati in quote di uno o più Fondi Interni Assicurativi selezionati tra quelli messi a disposizione per il presente Contratto, con successivo investimento in quote di OICR o in altri strumenti finanziari, emessi o garantiti da Stati appartenenti alla zona A ai sensi della direttiva 2000/12/CEE del 20 marzo 2000 ed eventualmente strumenti finanziari di vario genere, tra i quali titoli azionari, titoli di Stato e garantiti dallo Stato, obbligazioni anche del settore privato, Zero coupon, strumenti del mercato monetario, denominati in qualsiasi valuta ed oggetto di transazione sia sui mercati nazionali che sui mercati internazionali e liquidità per i Fondi Interni Assicurativi che prevedono esplicitamente questa possibilità.

Una parte dei premi versati viene trattenuta dalla Società per far fronte ai costi del Contratto e pertanto tale parte non concorre alla formazione della prestazione assicurata.

Per far fronte ai rischi demografici previsti dal Contratto (rischio di mortalità) viene utilizzata una parte della commissione di gestione applicata dalla Società sui Fondi Interni Assicurativi che include il costo relativo alla Maggiorazione per la Garanzia Morte, prestata in caso di decesso dell'Assicurato.

#### 5. PRESTAZIONI ASSICURATE

Nell'ambito di questo Contratto occorre distinguere tra:

- DURATA DEL CONTRATTO: - intendendosi per tale l'arco di tempo durante il quale sono operanti le prestazioni assicurate – è vitalizia, vale a dire commisurata alla vita dell'Assicurato.
- DURATA PAGAMENTO PREMI: - intendendosi per tale il periodo di versamento del premio viene scelta all'atto della sottoscrizione della Proposta e non può comunque essere inferiore a cinque anni.

La Società a fronte del versamento di un premio iniziale, di premi periodici programmati e di eventuali versamenti aggiuntivi si impegna a corrispondere una prestazione da erogarsi in caso di decesso dell'Assicurato, in qualsiasi epoca esso avvenga, come indicato al successivo punto 5.1 "PRESTAZIONE ASSICURATA IN CASO DI DECESSO DELL'ASSICURATO".

In ogni caso, trascorso un anno dalla data di decorrenza del Contratto, è fatta salva la facoltà del Contraente di richiedere la risoluzione anticipata del Contratto e la liquidazione del valore di riscatto nei termini e secondo le modalità indicate al successivo punto 16 "RISCATTO".

##### 5.1 PRESTAZIONE ASSICURATA IN CASO DI DECESSO DELL'ASSICURATO

In caso di decesso dell'Assicurato - in qualsiasi epoca esso avvenga, qualunque ne sia la causa, senza limiti territoriali, senza tener conto dei cambiamenti di professione dell'Assicurato stesso e **con i limiti indicati all'Art. 4 "LIMITAZIONI DELLA MAGGIORAZIONE PER LA GARANZIA MORTE" delle Condizioni di Assicurazione** – la Società corrisponde, ai Beneficiari designati, il Capitale Caso Morte ottenuto come somma dei seguenti due importi:

- a) controvalore delle quote dei Fondi Interni Assicurativi prescelti dal Contraente calcolato moltiplicando il numero delle quote per il valore unitario delle stesse del secondo giorno di Borsa aperta successivo alla data di ricevimento della richiesta di liquidazione per decesso, da parte della Società;
- b) la maggiorazione per la Garanzia Morte ottenuta applicando all'importo indicato al punto a) le percentuali di maggiorazione indicate nella Tabella che segue, determinate in funzione dell'età dell'Assicurato alla data del decesso:

| ETÀ DELL'ASSICURATO (in anni interi)<br>ALLA DATA DI DECESSO | % DI MAGGIORAZIONE |
|--|--------------------|
| da 18 a 39 anni  | 10,00%             |
| da 40 a 54 anni  | 4,00%              |
| da 55 a 64 anni  | 2,00%              |
| da 65 anni e oltre   | 0,20%              |

**La suddetta maggiorazione non può comunque essere superiore a 10.000,00 Euro.**

**La misura di Maggiorazione per la Garanzia Morte di cui al punto b) non viene applicata qualora il decesso dell'Assicurato:**

- a) **avvenga entro i primi sei mesi dalla data di decorrenza del Contratto** - indicata di seguito - e non sia conseguenza diretta di un infortunio o di malattie infettive acute o di shock anafilattico;
- b) **avvenga entro i primi cinque anni dalla data di decorrenza del Contratto** e sia dovuto a sindrome da immunodeficienza acquisita (AIDS), ovvero ad altra patologia ad essa collegata;
- c) **sia causato da dolo del Contraente o dei Beneficiari**, partecipazione attiva dell'Assicurato a delitti dolosi, fatti di guerra, incidente di volo, suicidio (**quest'ultimo se avvenuto nei primi due anni dalla data di decorrenza del Contratto**), stato di ubriachezza nonché uso non terapeutico di stupefacenti, allucinogeni e simili.

**La prestazione in caso di decesso potrebbe risultare inferiore alla somma dei versamenti effettuati, sia per effetto, nel corso della durata contrattuale, del deprezzamento delle attività finanziarie di cui le quote sono rappresentazione, sia per l'applicazione delle spese indicate al punto 10 "COSTI" che segue. Non esiste inoltre alcun valore minimo garantito dalla Società per la prestazione in caso di decesso. Il rischio connesso all'andamento negativo del valore delle quote non viene assunto da Aviva S.p.A. ma rimane a carico del Contraente.**

## **6. VALORE DELLA QUOTA**

Il valore unitario delle quote dei Fondi Interni Assicurativi si ottiene dividendo il patrimonio netto giornaliero di ciascun Fondo Interno Assicurativo per il numero delle quote in cui è ripartito alla stessa data il Fondo Interno Assicurativo stesso.

Il valore unitario delle quote dei Fondi Interni Assicurativi viene determinato giornalmente dalla Società, al netto di qualsiasi onere a carico dei Fondi come indicato ai successivi Art. 10 e 13 "SPESE GRAVANTI SUI FONDI INTERNI ASSICURATIVI" dei Regolamenti dei Fondi Interni Assicurativi.

Nei giorni di calendario in cui - per qualsiasi ragione - non fosse disponibile il valore unitario delle quote dei Fondi Interni Assicurativi, la Società considererà il valore unitario delle quote del primo giorno di Borsa aperta successivo.

Il valore unitario delle quote dei Fondi Interni Assicurativi è pubblicato giornalmente sul quotidiano "IL SOLE 24 ORE" e sul sito internet [www.avivaitalia.it](http://www.avivaitalia.it). La Società si riserva la possibilità di scegliere, previo avviso al Contraente, un diverso quotidiano su cui pubblicare il valore unitario delle quote dei Fondi Interni Assicurativi.

Il controvalore delle quote del Fondo Interno Assicurativo prescelto dal Contraente viene calcolato:

- relativamente alla prestazione assicurata in caso di decesso, sulla base del valore unitario delle quote del secondo giorno di Borsa aperta successivo alla data di ricevimento della richiesta di liquidazione per decesso, da parte della Società;
- relativamente al valore di riscatto, sulla base del valore unitario delle quote del secondo giorno di Borsa aperta successivo alla data di ricevimento della richiesta di liquidazione per riscatto, da parte della Società.

Per data di ricevimento della richiesta si intende:

- la data in cui il Contraente firma il Modulo di richiesta liquidazione presso il Soggetto Incaricato, riportata in calce al Modulo stesso;

oppure

- in caso di invio della richiesta di liquidazione direttamente alla Società la data di ricevimento della raccomandata con ricevuta di ritorno da parte della Società.

## **7. OPZIONI DI CONTRATTO**

### **7.1 OPZIONE PER LA CORRESPONSIONE DELLA PRESTAZIONE CASO MORTE IN RATE SEMESTRALI ANTICIPATE DI IMPORTO COSTANTE**

All'atto della sottoscrizione della Proposta il Contraente ha la facoltà di richiedere che - in caso di decesso dell'Assicurato - l'importo corrispondente alla prestazione in caso di decesso dell'Assicurato sia corrisposto ai Beneficiari in rate semestrali anticipate di importo costante, pagabili per un periodo a scelta tra quelli di seguito indicati.

L'importo di ciascuna rata - distintamente per ogni durata prescelta - si determina moltiplicando il capitale per i coefficienti riportati nella tabella che segue:

| <b>DURATA DI CORRESPONSIONE DELLE RATE (IN ANNI)</b> | <b>COEFFICIENTE DA APPLICARE AL CAPITALE</b> |
|--|--|
| 3  | 0,170840                                     |
| 6  | 0,087969                                     |
| 9  | 0,060378                                     |
| 12   | 0,046607                                     |
| 15   | 0,038364                                     |

L'importo così determinato sarà equamente ripartito fra i Beneficiari indicati dal Contraente che, in ogni caso, non potranno essere superiori a tre.

In ogni caso il Contraente ha la facoltà di richiedere espressamente, mediante apposito Modulo, nel corso del Contratto, di non volersi più avvalere di tale opzione e che, in caso di decesso dell'Assicurato, venga liquidato ai Beneficiari l'importo spettante. Tale decisione di rinuncia all'opzione è da considerarsi irrevocabile.

In ogni momento, nel corso del periodo di corresponsione delle suddette rate, ciascun Beneficiario ha la facoltà di chiedere alla Società la liquidazione anticipata in un'unica soluzione del valore residuo delle rate a lui spettanti e non ancora corrisposte, con i seguenti vincoli temporali:

| <b>DURATA DI CORRESPONSIONE DELLE RATE (IN ANNI)</b> | <b>ANNI INTERAMENTE TRASCORSI DALL'INIZIO DELLA RATEIZZAZIONE DEL CAPITALE</b> |
|--|--|
| 3  | 0  |
| 6  | 3  |
| 9  | 6  |
| 12   | 9  |
| 15   | 9  |

Tale valore residuo delle rate non ancora corrisposte si ottiene attualizzando, al tasso annuo composto del 2% l'ammontare delle rate non ancora corrisposte, per il periodo di tempo che intercorre tra la data della richiesta della liquidazione anticipata e la data prevista per la corresponsione di ciascuna rata.

Infine, qualora in fase di corresponsione delle suddette rate, si verifichi il decesso di uno dei Beneficiari verrà liquidato, ai suoi eredi testamentari o legittimi, il valore attuale delle rate residue a quest'ultimo spettanti e non ancora corrisposte, determinato con la medesima modalità prevista per la liquidazione anticipata delle rate, sopra indicata.

Nel caso in cui il decesso di uno dei Beneficiari si verifichi prima del decesso dell'Assicurato, salvo nuova designazione da parte del Contraente, il valore attuale dell'importo complessivo delle rate spettanti al Beneficiario e determinato come sopra riportato, verrà liquidato agli eredi testamentari o legittimi di quest'ultimo alla data di decesso dell'Assicurato.

## 7.2 OPZIONI DI CONVERSIONE DEL VALORE DI RISCATTO IN RENDITA

Al termine della durata pagamento premi o in epoca successiva, il Contraente, ha la possibilità di richiedere di convertire il valore del riscatto in una delle seguenti forme di rendita erogabili in modo posticipato:

- una rendita annua vitalizia rivalutabile pagabile fino a che l'Assicurato sia in vita;
- una rendita annua vitalizia rivalutabile pagabile in modo certo nei primi cinque anni o dieci anni e, successivamente, fino a che l'Assicurato sia in vita;
- una rendita annua vitalizia rivalutabile, su due teste, quella dell'Assicurato (prima testa) e quella di un altro soggetto (seconda testa), pagabile fino al decesso dell'Assicurato, e successivamente in misura totale o parziale fino a che sia in vita l'altro soggetto (seconda testa).

La conversione del valore di riscatto in rendita viene concessa a condizione che:

- l'importo della rendita non sia inferiore a 3.000,00 Euro annui;
- l'Assicurato all'epoca della conversione non superi gli 85 anni di età.

La Società si impegna ad inviare entro trenta giorni dalla data della richiesta di conversione una descrizione sintetica di tutte le opzioni esercitabili in caso di riscatto, con evidenza dei relativi costi e condizioni economiche che risulteranno in vigore all'epoca della conversione del valore del riscatto in rendita.

---

Il Contraente ha 30 giorni di tempo dalla data di ricevimento delle informazioni sulle opzioni per decidere di convertire il valore di riscatto in rendita. Decorso tale termine le condizioni di conversione decadono automaticamente. In caso di conferma di conversione la Società si impegna a trasmettere la Scheda Sintetica, la Nota informativa e le Condizioni di Assicurazione relative alla rendita di opzione scelta dall'avente diritto contenenti le modalità per la sua rivalutazione annuale.

## **C. INFORMAZIONI SUI FONDI INTERNI ASSICURATIVI A CUI SONO COLLEGATE LE PRESTAZIONI ASSICURATIVE**

### **8. FONDI INTERNI ASSICURATIVI**

La Società ha istituito e gestisce portafogli di strumenti finanziari e di altre attività finanziarie denominati Fondi Interni Assicurativi: AVIVA Spa - Life Flessibile, AVIVA D Bond Mix, AVIVA Spa - Life Active 1, AVIVA Spa - Life Active 2, AVIVA Spa - Life Active 3, CU D Azionario America, CU D Azionario Europa, CU D Azionario Internazionale, AVIVA D Azionario Pacifico.

Essi costituiscono, ciascuno, patrimonio separato rispetto al patrimonio della Società ed a quello di ogni altro Fondo Interno Assicurativo dalla stessa gestito e sono disciplinati da specifici Regolamenti riportati nelle Condizioni di Assicurazione.

Tali Fondi Interni Assicurativi, le cui caratteristiche sono riportate di seguito, sono destinati a tutti coloro che hanno sottoscritto con la Società il presente Contratto e scelto di allocare la quota dell'importo dei premi - al netto dei caricamenti dovuti - in uno o più di questi Fondi Interni Assicurativi.

**La principale finalità dei Fondi Interni Assicurativi è, di norma, quella di realizzare l'incremento delle somme conferite agli stessi.**

Di seguito vengono descritte le principali caratteristiche di ciascun Fondo Interno Assicurativo collegato al Contratto:

#### 8.1 FONDO INTERNO ASSICURATIVO AVIVA SPA - LIFE FLESSIBILE

- a) denominazione del Fondo Interno Assicurativo: AVIVA SPA - LIFE FLESSIBILE
- b) data di inizio di operatività: il Fondo Interno Assicurativo è di nuova istituzione e sarà attivato alla data del primo investimento confluito nello stesso
- c) categoria del Fondo Interno Assicurativo: Flessibile
- d) valuta di denominazione: Euro
- e) finalità del Fondo Interno Assicurativo: consentire un incremento del capitale nel medio-lungo periodo perseguendo tutte le opportunità di crescita e redditività offerte da una combinazione di investimenti di natura obbligazionaria e azionaria. Il portafoglio sarà gestito in un'ottica di gestione attiva, dinamicamente modulando la componente obbligazionaria e la componente azionaria in base alle aspettative di mercato (dalle strategie più difensive a quelle più aggressive) al fine di conseguire, in un orizzonte temporale di 3 anni, un risultato di investimento positivo in un contesto di rigoroso controllo del rischio e della volatilità del portafoglio
- f) orizzonte temporale minimo consigliato: 3 anni
- g) profilo di rischio del Fondo Interno Assicurativo: medio basso
- h) composizione:
  - quote di Organismi di Investimento Collettivo di Risparmio (OICR) sia di diritto comunitario che di diritto estero, che soddisfino le condizioni richieste dalla Direttiva CEE 85/611, come modificata dalla Direttiva CEE 88/220. Gli OICR utilizzati avranno le seguenti caratteristiche: sono denominati in Euro o nelle principali valute oggetto di transazione sulle piazze internazionali, non distribuiscono i proventi e sono diversificati per classe di investimento, area geografica e altri fattori di rischio, permettendo in tal modo l'efficiente gestione del portafoglio in funzione dell'asset allocation definita;
  - strumenti finanziari di vario genere, tra i quali titoli azionari, titoli di Stato e garantiti dallo Stato, obbligazioni anche del settore privato, Zero coupon, strumenti del mercato monetario, denominati in qualsiasi valuta ed oggetto di transazione sia sui mercati nazionali che sui mercati internazionali e liquidità.

Di seguito si indica la ripartizione percentuale degli attivi del Fondo Interno Assicurativo nei diversi comparti:

| <b>COMPARTO</b> | <b>MINIMO</b> | <b>MASSIMO</b> |
|-----------------|---------------|----------------|
| Liquidità       | 0%            | 10%            |
| Monetario       | 0%            | 100%           |
| Obbligazionario | 0%            | 100%           |
| Azionario       | 0%            | 50%            |

- i) stile di gestione adottato: lo stile di gestione adottato si caratterizza per una gestione dinamica, che può comportare significative modifiche nel tempo della composizione del portafoglio. Nella gestione del fondo si attua una politica di investimento *Multi Management* attraverso la quale vengono selezionati OICR di primarie società di gestione del risparmio, ad elevata potenzialità di crescita
- l) parametro di riferimento: l'indicazione di un parametro di mercato cui riferirsi (benchmark) non costituisce un indicatore significativo per valutare i risultati complessivi del Fondo Interno Assicurativo, in quanto la politica di gestione dello stesso può prevedere scelte di investimento particolarmente flessibili. Pertanto al fine di valutare il profilo di rischio del Fondo Interno Assicurativo, si può far riferimento alla volatilità media annua attesa del Fondo, pari al 7,00%. Per volatilità si intende l'indicatore del livello di rischio insito nell'investimento, associato alla variabilità dei tassi di rendimento e di altri fattori di rischio che possono avere impatto sul risultato finanziario dell'investimento quali ad esempio la liquidità e la valuta.

## 8.2 FONDO INTERNO ASSICURATIVO AVIVA SPA - LIFE ACTIVE 1

- a) denominazione del Fondo Interno Assicurativo: AVIVA SPA - LIFE ACTIVE 1
- b) data di inizio di operatività: il Fondo Interno Assicurativo è di nuova istituzione e sarà attivato alla data del primo investimento confluito nello stesso
- c) categoria del Fondo Interno Assicurativo: Obbligazionario Misto
- d) valuta di denominazione: Euro
- e) finalità del Fondo Interno Assicurativo: consentire una rivalutazione del capitale nel medio-lungo periodo mediante una gestione attiva degli investimenti, prevalentemente orientati al comparto obbligazionario e monetario ed, in misura più contenuta, al comparto azionario. La gestione potrebbe prevedere scelte di investimento che temporaneamente si discostano dal benchmark di riferimento
- f) orizzonte temporale minimo consigliato: 3 anni
- g) profilo di rischio del Fondo Interno Assicurativo: medio basso
- h) composizione:
- quote di Organismi di Investimento Collettivo di Risparmio (OICR) sia di diritto comunitario che di diritto estero, che soddisfino le condizioni richieste dalla Direttiva CEE 85/611, come modificata dalla Direttiva CEE 88/220. Gli OICR utilizzati avranno le seguenti caratteristiche: sono denominati in Euro o nelle principali valute oggetto di transazione sulle piazze internazionali, non distribuiscono i proventi e sono diversificati per classe di investimento, area geografica e altri fattori di rischio, permettendo in tal modo l'efficiente gestione del portafoglio in funzione dell'asset allocation definita;
  - strumenti finanziari di vario genere, tra i quali titoli azionari, titoli di Stato e garantiti dallo Stato, obbligazioni anche del settore privato, Zero coupon, strumenti del mercato monetario, denominati in qualsiasi valuta ed oggetto di transazione sia sui mercati nazionali che sui mercati internazionali e liquidità.
- Di seguito si indica la ripartizione percentuale degli attivi del Fondo Interno Assicurativo nei diversi comparti:

| <b>COMPARTO</b> | <b>MINIMO</b> | <b>MASSIMO</b> |
|-----------------|---------------|----------------|
| Liquidità       | 0%            | 10%            |
| Monetario       | 10%           | 60%            |
| Obbligazionario | 20%           | 60%            |
| Azionario       | 0%            | 40%            |

- i) stile di gestione adottato: lo stile di gestione adottato è volto a massimizzare il rendimento del fondo nel medio lungo periodo, attraverso una selezione combinata di OICR del comparto azionario e obbligazionario, sovrappesando in ogni caso la componente obbligazionaria rispetto a quella azionaria. Gli investimenti obbligazionari sono principalmente rivolti verso titoli governativi area Euro e titoli emessi da società con rating "investment grade". Gli investimenti azionari sono rivolti verso i mercati dell'area Euro, del Nord America e del Pacifico
- l) parametro di riferimento: in considerazione dello stile di gestione, il parametro di mercato cui riferirsi (benchmark) per valutare i risultati complessivi del Fondo Interno Assicurativo è composto dai seguenti

indicatori finanziari:

- 40% JP Morgan Global Govt Bond EMU LC (investimenti obbligazionari dell'area EMU)
- 40% JP Morgan Cash EMU 6m (investimenti monetari area Euro)
- 4% MSCI Pacific (investimenti azionari area Pacifico).
- 6% MSCI North America (investimenti azionari area Nord America)
- 10% MSCI Europe (investimenti azionari area Europa)

### 8.3 FONDO INTERNO ASSICURATIVO AVIVA SPA - LIFE ACTIVE 2

- denominazione del Fondo Interno Assicurativo: AVIVA SPA - LIFE ACTIVE 2
- data di inizio di operatività: il Fondo Interno Assicurativo è di nuova istituzione e sarà attivato alla data del primo investimento confluito nello stesso
- categoria del Fondo Interno Assicurativo: Bilanciato
- valuta di denominazione: Euro
- finalità del Fondo Interno Assicurativo: consentire una elevata rivalutazione del capitale nel medio - lungo periodo mediante una gestione attiva degli investimenti, combinando investimenti rivolti sia al comparto azionario che obbligazionario, con possibile variabilità dei risultati nel corso del tempo. La gestione potrebbe prevedere scelte di investimento che temporaneamente si discostano dal benchmark di riferimento
- orizzonte temporale minimo consigliato: 5 anni
- profilo di rischio del Fondo Interno Assicurativo: medio-basso
- composizione:
  - quote di Organismi di Investimento Collettivo di Risparmio (OICR) sia di diritto comunitario che di diritto estero, che soddisfino le condizioni richieste dalla Direttiva CEE 85/611, come modificata dalla Direttiva CEE 88/220. Gli OICR utilizzati avranno le seguenti caratteristiche: sono denominati in Euro o nelle principali valute oggetto di transazione sulle piazze internazionali, non distribuiscono i proventi e sono diversificati per classe di investimento, area geografica e altri fattori di rischio, permettendo in tal modo l'efficiente gestione del portafoglio in funzione dell'asset allocation definita;
  - strumenti finanziari di vario genere, tra i quali titoli azionari, titoli di Stato e garantiti dallo Stato, obbligazioni anche del settore privato, Zero coupon, strumenti del mercato monetario, denominati in qualsiasi valuta ed oggetto di transazione sia sui mercati nazionali che sui mercati internazionali e liquidità.Di seguito si indica la ripartizione percentuale degli attivi del Fondo Interno Assicurativo nei diversi comparti:

| COMPARTO        | MINIMO | MASSIMO |
|-----------------|--------|---------|
| Liquidità       | 0%     | 10%     |
| Monetario       | 10%    | 50%     |
| Obbligazionario | 10%    | 50%     |
| Azionario       | 30%    | 60%     |

- stile di gestione adottato: lo stile di gestione adottato è volto a massimizzare il rendimento del fondo nel medio lungo periodo, attraverso una selezione combinata di OICR del comparto azionario e obbligazionario. Gli investimenti obbligazionari sono principalmente rivolti verso titoli governativi area Euro e titoli emessi da società con rating "investment grade". Gli investimenti azionari sono rivolti verso i mercati dell'area Euro, del Nord America e del Pacifico
- parametro di riferimento: in considerazione dello stile di gestione, il parametro di mercato cui riferirsi (benchmark) per valutare i risultati complessivi del Fondo Interno Assicurativo è composto dai seguenti indicatori finanziari:
  - 30% JP Morgan Global Govt Bond EMU LC (investimenti obbligazionari dell'area EMU)
  - 30% JP Morgan Cash EMU 6m (investimenti monetari area Euro)
  - 8% MSCI Pacific (investimenti azionari area Pacifico).
  - 12% MSCI North America (investimenti azionari area Nord America)
  - 20% MSCI Europe (investimenti azionari area Europa)

### 8.4 FONDO INTERNO ASSICURATIVO AVIVA SPA - LIFE ACTIVE 3

- denominazione del Fondo Interno Assicurativo: AVIVA SPA - LIFE ACTIVE 3
- data di inizio di operatività: il Fondo Interno Assicurativo è di nuova istituzione e sarà attivato alla data del primo investimento confluito nello stesso
- categoria del Fondo Interno Assicurativo: Bilanciato Azionario
- valuta di denominazione: Euro

- e) finalità del Fondo Interno Assicurativo: consentire una elevata rivalutazione del capitale nel medio - lungo periodo mediante una gestione attiva degli investimenti, orientati soprattutto al comparto azionario, con possibile variabilità dei risultati nel tempo. La gestione potrebbe prevedere scelte di investimento che temporaneamente si discostano dal benchmark di riferimento
- f) orizzonte temporale minimo consigliato: 7 anni
- g) profilo di rischio del Fondo Interno Assicurativo: medio
- h) composizione:
- quote di Organismi di Investimento Collettivo di Risparmio (OICR) sia di diritto comunitario che di diritto estero, che soddisfino le condizioni richieste dalla Direttiva CEE 85/611, come modificata dalla Direttiva CEE 88/220. Gli OICR utilizzati avranno le seguenti caratteristiche: sono denominati in Euro o nelle principali valute oggetto di transazione sulle piazze internazionali, non distribuiscono i proventi e sono diversificati per classe di investimento, area geografica e altri fattori di rischio, permettendo in tal modo l'efficiente gestione del portafoglio in funzione dell'asset allocation definita;
  - strumenti finanziari di vario genere, tra i quali titoli azionari, titoli di Stato e garantiti dallo Stato, obbligazioni anche del settore privato, Zero coupon, strumenti del mercato monetario, denominati in qualsiasi valuta ed oggetto di transazione sia sui mercati nazionali che sui mercati internazionali e liquidità.
- Di seguito si indica la ripartizione percentuale degli attivi del Fondo Interno Assicurativo nei diversi comparti:

| COMPARTO        | MINIMO | MASSIMO |
|-----------------|--------|---------|
| Liquidità       | 0%     | 10%     |
| Monetario       | 0%     | 40%     |
| Obbligazionario | 0%     | 40%     |
| Azionario       | 40%    | 90%     |

- i) stile di gestione adottato: lo stile di gestione adottato è volto a massimizzare il rendimento del fondo nel medio lungo periodo, attraverso una selezione combinata di OICR del comparto azionario e obbligazionario. Gli investimenti obbligazionari sono principalmente rivolti verso titoli governativi area Euro e titoli emessi da società con rating "investment grade". Gli investimenti azionari sono rivolti verso i mercati dell'area Euro, del Nord America e del Pacifico, prevedendo l'utilizzo sia di titoli azionari che di OICR. La selezione dei titoli azionari avviene attraverso l'analisi combinata dei fondamentali di bilancio delle singole imprese e l'analisi di variabili macroeconomiche, nonché sull'utilizzo di metodi quantitativi.
- d) parametro di riferimento: in considerazione dello stile di gestione, il parametro di mercato cui riferirsi (benchmark) per valutare i risultati complessivi del Fondo Interno Assicurativo è composto dai seguenti indicatori finanziari:
- 20% JP Morgan Global Govt Bond EMU LC (investimenti obbligazionari dell'area EMU)
  - 20% JP Morgan Cash EMU 6m (investimenti monetari area Euro)
  - 12% MSCI Pacific (investimenti azionari area Pacifico).
  - 18% MSCI North America (investimenti azionari area Nord America)
  - 30% MSCI Europe (investimenti azionari area Europa)

## 8.5 FONDO INTERNO ASSICURATIVO AVIVA D BOND MIX

- a) denominazione del Fondo Interno Assicurativo: AVIVA D BOND MIX
- b) data di inizio di operatività: il Fondo Interno Assicurativo è di nuova istituzione e sarà attivato alla data del primo investimento confluito nello stesso
- c) categoria del Fondo Interno Assicurativo: Obbligazionario Puro
- d) valuta di denominazione: Euro
- e) finalità del Fondo Interno Assicurativo: consentire una rivalutazione del capitale nel medio periodo, mediante una gestione attiva degli investimenti esclusivamente orientati al comparto obbligazionario e monetario
- f) orizzonte temporale minimo consigliato: 3 anni
- g) profilo di rischio del Fondo Interno Assicurativo: basso
- h) composizione:
- quote di Organismi di Investimento Collettivo di Risparmio (OICR) sia di diritto comunitario che di diritto estero, che soddisfino le condizioni richieste dalla Direttiva CEE 85/611, come modificata dalla Direttiva CEE 88/220. Gli OICR utilizzati avranno le seguenti caratteristiche: sono denominati in Euro, o nelle principali valute oggetto di transazione sulle piazze internazionali, non distribuiscono i proventi e sono diversificati per classe di investimento, area geografica e altri fattori di rischio, permettendo in tal modo l'efficiente gestione del portafoglio in funzione dell'asset allocation definita;



- strumenti finanziari di vario genere, tra i quali titoli azionari, titoli di Stato e garantiti dallo Stato, obbligazioni anche del settore privato, Zero coupon, strumenti del mercato monetario, denominati in qualsiasi valuta ed oggetto di transazione sia sui mercati nazionali che sui mercati internazionali e liquidità. Di seguito si indica la ripartizione percentuale degli attivi del Fondo Interno Assicurativo nei diversi comparti:

| COMPARTO        | MINIMO | MASSIMO |
|-----------------|--------|---------|
| Liquidità       | 0%     | 10%     |
| Monetario       | 0%     | 50%     |
| Obbligazionario | 50%    | 100%    |

- i) stile di gestione adottato: lo stile di gestione adottato è volto a massimizzare il rendimento del Fondo investendo in OICR del comparto obbligazionario e monetario. Gli investimenti obbligazionari sono diversificati per duration, tipologia di emittenti (governativi o corporate) e merito creditizio.
- d) il benchmark adottato nella gestione del Fondo AVIVA D BOND MIX è composto da:
- 25% JP Morgan Cash EMU 6m (investimenti monetari area Euro)
  - 55% JPMorgan Global Govt Bond EMU LC (investimenti obbligazionari dell'area EMU)
  - 20% ML EMU Corporate Large Cap (investimenti obbligazionari corporate bond area Euro)

#### 8.6 FONDO INTERNO ASSICURATIVO AVIVA D AZIONARIO PACIFICO

- a) denominazione del Fondo Interno Assicurativo: AVIVA D AZIONARIO PACIFICO
- b) data di inizio di operatività: il Fondo Interno Assicurativo è di nuova istituzione e sarà attivato alla data del primo investimento confluito nello stesso
- c) categoria del Fondo Interno Assicurativo: Azionario Pacifico
- d) valuta di denominazione: Euro
- e) finalità del Fondo Interno Assicurativo: consentire una significativa redditività derivante da una gestione attiva degli investimenti concentrati nel comparto azionario dell'Estremo Oriente
- f) orizzonte temporale minimo consigliato: 7 anni
- g) profilo di rischio del Fondo Interno Assicurativo: alto
- h) composizione: quote di Organismi di Investimento Collettivo di Risparmio (OICR) sia di diritto comunitario che di diritto estero, che soddisfino le condizioni richieste dalla Direttiva CEE 85/611, come modificata dalla Direttiva CEE 88/220. Gli OICR utilizzati avranno le seguenti caratteristiche: sono denominati in Euro o nelle principali valute oggetto di transazione sulle piazze internazionali, non distribuiscono i proventi e sono diversificati per classe di investimento, area geografica e altri fattori di rischio, permettendo in tal modo l'efficiente gestione del portafoglio in funzione dell'asset allocation definita. Di seguito si indica la ripartizione percentuale degli attivi del Fondo Interno Assicurativo nei diversi comparti:

| COMPARTO  | MINIMO | MASSIMO |
|-----------|--------|---------|
| Liquidità | 0%     | 10%     |
| Azionario | 90%    | 100%    |

- i) stile di gestione adottato: lo stile di gestione è volto a massimizzare il rendimento del fondo nel lungo periodo, attraverso investimenti azionari rivolti all'area del Pacifico. Nella gestione del fondo si attua una politica di investimento *Multi Management* attraverso la quale vengono selezionati OICR di primarie società di gestione del risparmio, ad elevata potenzialità di crescita.
- d) il benchmark adottato nella gestione del Fondo AVIVA D AZIONARIO PACIFICO è composto da:
- 100% MSCI Pacific (investimenti azionari area Pacifico).

#### 8.7 FONDO INTERNO ASSICURATIVO CU D AZIONARIO EUROPA

- a) denominazione del Fondo Interno Assicurativo: CU D AZIONARIO EUROPA
- b) data di inizio operatività: il 23 novembre 2005
- c) categoria: Azionario Europa
- d) valuta di denominazione: Euro
- e) finalità: consentire una significativa redditività derivante da investimenti orientati esclusivamente nel comparto azionario europeo, con possibile variabilità dei risultati nel corso del tempo
- f) orizzonte temporale minimo consigliato: 7 anni
- g) profilo di rischio del Fondo Interno Assicurativo: alto

- h) composizione: quote di Organismi di Investimento Collettivo di Risparmio (OICR) sia di diritto comunitario che di diritto estero, che soddisfino le condizioni richieste dalla Direttiva CEE 85/611, come modificata dalla Direttiva CEE 88/220, secondo la seguente ripartizione percentuale:

| <b>COMPARTO</b> | <b>MINIMO</b> | <b>MASSIMO</b> |
|-----------------|---------------|----------------|
| Liquidità       | 0%            | 10%            |
| Azionario       | 90%           | 100%           |

- i) stile di gestione adottato: lo stile di gestione adottato, è rivolto principalmente ad investimenti azionari verso i principali mercati finanziari dell'Europa. Nella gestione del fondo si attua una politica di investimento *Multi Management*, in virtù della quale verranno selezionati diversi OICR di primarie società di gestione, ad elevata potenzialità di crescita
- l) il benchmark adottato nella gestione del Fondo CU D AZIONARIO EUROPA è composto da:
- 100% MSCI Europe (investimenti azionari area Europa)

#### 8.8 FONDO INTERNO ASSICURATIVO CU D AZIONARIO AMERICA

- a) denominazione del Fondo Interno Assicurativo: CU D AZIONARIO AMERICA
- b) data di inizio operatività: il 23 novembre 2005
- c) categoria: Azionario Nord America
- d) valuta di denominazione: Euro
- e) finalità: consentire una significativa redditività derivante da investimenti orientati esclusivamente nel comparto azionario nord americano, con possibile variabilità dei risultati nel corso del tempo
- f) orizzonte temporale minimo consigliato: 7 anni
- g) profilo di rischio del Fondo Interno Assicurativo: alto
- h) composizione: quote di Organismi di Investimento Collettivo di Risparmio (OICR) sia di diritto comunitario che di diritto estero, che soddisfino le condizioni richieste dalla Direttiva CEE 85/611, come modificata dalla Direttiva CEE 88/220, secondo la seguente ripartizione percentuale:

| <b>COMPARTO</b> | <b>MINIMO</b> | <b>MASSIMO</b> |
|-----------------|---------------|----------------|
| Liquidità       | 0%            | 10%            |
| Azionario       | 90%           | 100%           |

- i) stile di gestione adottato: lo stile di gestione adottato è rivolto principalmente ad investimenti azionari verso i principali mercati finanziari del Nord America. Nella gestione del fondo si attua una politica di investimento *Multi Management*, in virtù della quale verranno selezionati diversi OICR di primarie società di gestione, ad elevata potenzialità di crescita
- l) il benchmark adottato nella gestione del Fondo CU D AZIONARIO AMERICA è composto da:
- 100% MSCI NA (investimenti azionari area Nord America)

#### 8.9 FONDO INTERNO ASSICURATIVO CU D AZIONARIO INTERNAZIONALE

- a) denominazione del Fondo Interno Assicurativo: CU D AZIONARIO INTERNAZIONALE
- b) data di inizio operatività: il 23 novembre 2005
- c) categoria: Azionario Globale
- d) valuta di denominazione: Euro
- e) finalità: consentire una significativa redditività derivante da investimenti orientati esclusivamente nel comparto azionario internazionale, con possibile variabilità dei risultati nel corso del tempo
- f) orizzonte temporale minimo consigliato: 7 anni
- g) profilo di rischio del Fondo Interno Assicurativo: medio alto
- h) composizione: quote di Organismi di Investimento Collettivo di Risparmio (OICR) sia di diritto comunitario che di diritto estero, che soddisfino le condizioni richieste dalla Direttiva CEE 85/611, come modificata dalla Direttiva CEE 88/220, secondo la seguente ripartizione percentuale:

| <b>COMPARTO</b> | <b>MINIMO</b> | <b>MASSIMO</b> |
|-----------------|---------------|----------------|
| Liquidità       | 0%            | 10%            |
| Azionario       | 90%           | 100%           |

- i) stile di gestione: lo stile di gestione adottato è rivolto principalmente ad investimenti azionari verso i principali mercati finanziari del Nord America, dell'Europa e dell'area Pacifico. Nella gestione del fondo si

attuata una politica di investimento *Multi Management*, in virtù della quale verranno selezionati diversi OICR di primarie società di gestione, ad elevata potenzialità di crescita

- D) il benchmark adottato nella gestione del Fondo CU D AZIONARIO INTERNAZIONALE è composto da:  
– 100% MSCI WORLD (investimenti azionari globale, Nord America, Europa, Pacifico)

#### 8.10 CARATTERISTICHE COMUNI A TUTTI I FONDI INTERNI ASSICURATIVI

a) **peso percentuale degli investimenti in strumenti finanziari e in OICR istituiti o gestiti da SGR e/o da Società del Gruppo AVIVA:** attualmente non sono previsti investimenti in parti di OICR o quote di Sicav promossi o gestiti da imprese appartenenti al Gruppo AVIVA o in altri strumenti finanziari emessi da Società del Gruppo AVIVA, tuttavia attuando una politica di investimento di tipo *multi management* è possibile prevedere investimenti in OICR istituiti o promossi da società del Gruppo Aviva Plc nella percentuale massima pari al 25% degli attivi del fondo.

b) **limiti alla gestione degli investimenti:** in conformità a quanto disposto dalla Sezione 3, punto 2 della Circolare ISVAP 474/D come modificato dall'Art. 30 comma 3 della Circolare ISVAP 551/D, il patrimonio del Fondo Interno Assicurativo non potrà essere investito in parti di uno stesso OICR armonizzato in misura superiore al 25% delle attività che costituiscono il Fondo stesso.

Inoltre l'investimento in strumenti finanziari o monetari di uno stesso emittente non può essere effettuato per un valore superiore al 10% del totale delle attività assegnate al Fondo Interno Assicurativo, con esclusione dei titoli di debito emessi o garantiti da Stati membri dell'Unione Europea ovvero emessi da enti soprannazionali cui aderiscono uno o più Stati Membri. Sono inoltre esclusi i titoli di debito emessi da altri Stati della zona A ai quali sia stato attribuito un *rating* pari a "AAA" o equivalente.

Infine, l'investimento in strumenti finanziari detenuti per valori superiori al 20% dell'emissione non potrà essere superiore al 10% delle attività del Fondo Interno Assicurativo.

Gli strumenti finanziari non quotati in mercati regolamentati non potranno superare il 10% del totale delle attività assegnate al Fondo stesso.

Nella gestione potrà essere fatto ricorso all'utilizzo di strumenti derivati, qualora utili a proteggere il valore dell'investimento. L'eventuale utilizzo di strumenti finanziari derivati è ammesso per soli fini di copertura o al fine di realizzare una gestione efficace del portafoglio di ciascun Fondo Interno Assicurativo nel rispetto comunque delle disposizioni introdotte dal provvedimento ISVAP nr 297/1996 e sue successive modifiche.

#### **La normativa assicurativa vieta l'utilizzo degli strumenti finanziari derivati a fini speculativi.**

Alla data di redazione della presente Nota Informativa, la Società ha scelto di utilizzare OICR del "Pioneer Funds", fondo multicomparto di diritto lussemburghese, gestito da Pioneer Asset Management S.A., Società di Gestione del Risparmio appartenente al Gruppo UniCredito Italiano.

Relativamente ai soli Fondi Interni Assicurativi AVIVA SPA - LIFE FLESSIBILE, CU D AZIONARIO AMERICA, CU D AZIONARIO EUROPA, CU D AZIONARIO INTERNAZIONALE, AVIVA D AZIONARIO PACIFICO per i quali si prevede uno stile di gestione di tipo *multi management* verranno selezionati ulteriori OICR gestiti da primarie Società di Gestione del Risparmio quali, a mero titolo esemplificativo non esaustivo: JPMorgan Asset Management (Europe) S.à.r.l., Credit Agricole, Goldman Sachs International, Credit Agricole Asset Management, Fidelity Investments International, Goldman Sachs International, Henderson Global Investors Limited, Ing Investment Management, Invesco Asset Management, Black Rock, Morgan Stanley Investment Management Limited, Pictet & C. Sim Spa, Schroder Investment Management, Societe Generale Asset Management

c) **destinazione dei proventi:** il Fondo Interno Assicurativo non prevede la distribuzione di proventi

d) **modalità di valorizzazione delle quote:** il valore unitario delle quote di ciascun Fondo Interno Assicurativo si ottiene dividendo il patrimonio netto giornaliero di ciascun Fondo Interno Assicurativo per il numero delle quote in cui è ripartito alla stessa data ciascun Fondo Interno Assicurativo. Il patrimonio netto giornaliero dei Fondi Interni Assicurativi viene determinato in base alla valorizzazione – a valori correnti di mercato – di tutte le attività di pertinenza dei Fondi, al netto di tutte le passività, comprese le spese a carico dei Fondi di cui al successivo punto 10.2 "COSTI GRAVANTI SUI FONDI INTERNI ASSICURATIVI" ed all'Art. 10 e 13 "SPESE GRAVANTI SUI FONDI INTERNI ASSICURATIVI" dei Regolamenti dei Fondi Interni Assicurativi. Le attività e le passività di pertinenza di ciascun Fondo Interno Assicurativo sono valorizzate a valori correnti di mercato riferiti allo stesso giorno di valorizzazione delle quote o, in alternativa se tali valori non fossero disponibili (ad esempio a seguito di decisioni degli Organi di Borsa o di eventi che provochino rilevanti turbative dei mercati), al primo giorno utile precedente. Nei giorni di calendario in cui - per qualsiasi ragione - non fosse disponibile il valore unitario delle quote dei Fondi Interni Assicurativi, la Società considererà il valore unitario delle quote del primo giorno di Borsa aperta successivo. Il valore unitario delle quote, quale risulta dal prospetto giornaliero, viene pubblicato sul quotidiano finanziario "IL SOLE 24 ORE". La Società si riserva, previo avviso al Contraente, di modificare il giornale su cui è pubblicato il valore unitario delle quote dei Fondi Interni Assicurativi.

e) **tempistica di valorizzazione delle quote:** il valore unitario delle quote di ciascun Fondo Interno Assicurativo è determinato quotidianamente dalla Società utilizzando per la valorizzazione delle attività di pertinenza del Fondo medesimo il prezzo di mercato del secondo giorno precedente a quello di valorizzazione ad esclusione dei giorni di chiusura della Borsa valori lussemburghese o della borsa valori italiana. I prezzi utilizzati sono i prezzi di chiusura desunti dal Listino Ufficiale delle Borse valori nazionali ed internazionali.

Nel caso in cui sopravvengano eventi che provochino rilevanti turbative dei mercati tali da comportare la sospensione, eliminazione o mancata rilevazione del valore di mercato degli Organismi di Investimento Collettivo di Risparmio sottostanti i Fondi Interni Assicurativi la quotazione viene rinviata fino a quando la quotazione degli stessi si renda nuovamente disponibile. Per “Evento di Turbativa dei Mercati” si intende, con riferimento agli Organismi di Investimento Collettivo di Risparmio sottostanti i Fondi Interni Assicurativi, l’esistenza di una sospensione o limitazione alle contrattazioni sul corrispondente Mercato Borsistico di Riferimento. Per completezza, resta inteso che una limitazione all’orario normale di contrattazione annunciata dal Mercato Borsistico di Riferimento, non costituirà un Evento di Turbativa dei Mercati: al contrario, una limitazione alle contrattazioni dovuta ad una fluttuazione dei prezzi che eccede i livelli permessi dalle autorità competenti costituirà un Evento di Turbativa dei Mercati.

f) **profilo di rischio dei fondi:** il profilo di rischio viene determinato dalla Società sulla base di una serie di fattori tra i quali assumono principale rilevanza: la categoria di appartenenza del Fondo e la volatilità delle quote del Fondo o, in assenza di quest’ultima, del rispettivo benchmark - se esistente -; altri elementi afferenti al Fondo, che possono caratterizzarne il profilo di rischio, sono il rischio specifico e sistematico, di controparte, quelli legati ai tassi di interesse, alla valuta ed alla liquidità dello strumento finanziario in oggetto. Per misurare il profilo di rischio del Fondo Interno Assicurativo associato al Contratto è utilizzata, oltre al grado di rischio indicato dal gestore del Fondo, la volatilità dichiarata ex ante, come prima approssimazione della variabilità attesa dei tassi di rendimento dell’investimento associato al Fondo stesso. In via esemplificativa, di seguito è riportata una tabella che collega le classi di valori della volatilità ai diversi profili di rischio possibili:

| <b>VOLATILITÀ</b> | <b>PROFILO DI RISCHIO</b> |
|-------------------|---------------------------|
| 0-3%              | Basso                     |
| 3-8%              | Medio Basso               |
| 8-14%             | Medio                     |
| 14-20%            | Medio Alto                |
| 20-25%            | Alto                      |
| >25%              | Molto Alto                |

g) **La Società di Gestione e la Società di Revisione:** la Società si riserva di affidare la gestione del Fondo Interno Assicurativo e le relative scelte di investimento a qualificate Società di Gestione del Risparmio (alla data di redazione della presente Nota Informativa, la Società ha scelto di affidare la gestione del Fondo a Pioneer Investment Management SGRpA, con sede in Galleria San Carlo 6, 20122 Milano), nel quadro dei criteri di allocazione del patrimonio da essa predefiniti, attraverso un adeguato e sistematico servizio di asset allocation. La Società ha comunque l’esclusiva responsabilità nei confronti dei Contraenti per l’attività di gestione del Fondo.

Il Fondo Interno Assicurativo è annualmente sottoposto a verifica contabile da parte di una Società di Revisione iscritta all’Albo di cui all’articolo 161 del D. Lgs. 24 febbraio 1998 n. 58 e successive modifiche, che attesta la rispondenza della gestione al relativo Regolamento e certifica l’adeguatezza delle attività gestite rispetto agli impegni assunti sulla base delle riserve matematiche, nonché la corretta valorizzazione delle quote.

Alla data di redazione della presente Nota Informativa la Società di Revisione del Fondo Interno Assicurato è Reconta Ernst & Young S.p.A. con sede in Via della Chiusa, 2 - 20123 MILANO.

### 8.11 DESCRIZIONE DEI BENCHMARK

Il benchmark adottato per ciascun Fondo Interno Assicurativo, ad esclusione di AVIVA SPA - LIFE FLESSIBILE, è un parametro di riferimento oggettivo e confrontabile, definito facendo rimando a indicatori finanziari elaborati da soggetti terzi e di comune utilizzo, coerente con i rischi connessi agli investimenti del Fondo Interno Assicurativo ed al quale vengono commisurati i risultati della gestione del Fondo stesso.

Tale parametro è calcolato con il metodo “a proporzioni costanti” in cui i pesi degli indici che lo compongono vengono mantenuti costanti per tutta la durata del Contratto.

Il Fondo Interno Assicurativo, attraverso una gestione attiva degli investimenti, ha l’obiettivo di ottenere un rendimento superiore al benchmark di riferimento.

La gestione attiva comporta l’analisi dello scenario macroeconomico atteso (in relazione a tassi, cambi e andamento dei mercati finanziari) che può, in certe fasi, portare a sovrappesare o sottopesare alcune tipologie

---

di investimento (fondi azionari e obbligazionari) rispetto al benchmark di riferimento. Il processo di investimento è svolto in un contesto di controllo dei rischi rispetto alle caratteristiche di rischio-rendimento attese dei Fondi Interni Assicurativi.

Si riporta di seguito una descrizione sintetica delle caratteristiche degli indicatori finanziari utilizzati per la definizione dei benchmark adottati dalla Società.

- **JPMorgan Cash Emu 6m**

L'indice riflette i rendimenti totali per i depositi in Euro con scadenza costante pari a 6 mesi. È disponibile con frequenza giornaliera sulle banche dati internazionali Bloomberg, Reuters e Datastream.

- **JPMorgan Cash USD 6m**

L'indice riflette i rendimenti totali per i depositi in USD con scadenza costante pari a 6 mesi. È disponibile con frequenza giornaliera sulle banche dati internazionali Bloomberg, Reuters e Datastream.

- **JPMorgan Global Govt Bond EMU LC**

L'indice rappresenta il rendimento dei titoli a reddito fisso trattati nei mercati di "Government Bond" dei paesi sviluppati dell'area Euro. È calcolato sulla base dei prezzi lordi (corso secco più interessi maturati) e presume che la cedola ricevuta in una determinata valuta sia immediatamente reinvestita in titoli della stessa valuta. L'indice è costruito con criteri di ammissibilità dei titoli basati sulla liquidità (outstanding). È disponibile con frequenza giornaliera sulle banche dati internazionali Bloomberg, Reuters e Datastream.

- **MSCI Europe**

L'indice rappresenta l'andamento dei titoli azionari dei paesi sviluppati nei 16 principali mercati finanziari dell'area Europea con un obiettivo di copertura dell'85% della capitalizzazione di mercato.

L'indice è convertito da dollaro US ad euro e non reinveste i dividendi.

L'indice è disponibile con frequenza giornaliera sulle banche dati internazionali Bloomberg, Reuters e Datastream ed è pubblicato direttamente dalla Morgan Stanley Capital International.

- **MSCI North America**

L'indice rappresenta l'andamento dei titoli azionari dei paesi dell'area nord americana (USA e Canada) con un obiettivo di copertura dell'85% della capitalizzazione di mercato.

L'indice è convertito da dollaro US ad euro e non reinveste i dividendi.

L'indice è disponibile con frequenza giornaliera sulle banche dati internazionali Bloomberg, Reuters e Datastream ed è pubblicato direttamente dalla Morgan Stanley Capital International.

- **MSCI Pacific**

L'indice rappresenta l'andamento dei titoli azionari nei paesi sviluppati nell'area Pacifico (Australia, Hong Kong, Giappone, Nuova Zelanda, Singapore) con un obiettivo di copertura dell'85% della capitalizzazione di mercato. L'indice comprende unicamente i titoli liberamente negoziabili senza alcun vincolo ("free") anche da parte di operatori esteri.

L'indice è convertito da dollaro US ad euro e non reinveste i dividendi.

È disponibile con frequenza giornaliera sulle banche dati internazionali Bloomberg, Reuters e Datastream ed è pubblicato direttamente dalla Morgan Stanley Capital International.

- **MSCI WORLD**

L'indice rappresenta l'andamento dei titoli azionari dei 23 principali mercati finanziari (Nord America, Europa e Pacifico). L'indice non reinveste i dividendi. L'indice è disponibile con frequenza giornaliera sulle banche dati internazionali Bloomberg, Reuters e Datastream ed è pubblicato direttamente dalla Morgan Stanley Capital International.

- **Merrill Lynch EMU Corporate Large Cap**

L'indice rappresenta l'andamento dei titoli obbligazionari in Euro emessi per un ammontare pari ad almeno 500 milioni di Euro da Società con rating "Investment Grade". Il controvalore minimo dei titoli in circolazione presenti nell'indice è almeno 500 milioni di Euro. I prezzi assunti per la denominazione dell'indice sono quelli di chiusura dei mercati comprensivi di rateo maturato.

L'indice è disponibile giornalmente sulle banche dati internazionali Bloomberg, Reuters e Datastream.

## **9. CREDITI DI IMPOSTA**

I Fondi Interni Assicurativi attualmente investono gli attivi in quote di uno o più OICR che sono esenti da imposizione fiscale; pertanto, non vi sarà il riconoscimento di alcun credito di imposta presente o futuro.

Tuttavia, qualora i Fondi Interni Assicurativi investano gli attivi in OICR soggetti a imposizione fiscale, gli eventuali crediti d'imposta maturati nei Fondi verranno trattenuti dalla Società e pertanto non andranno a

beneficio dei Contraenti. Tale mancato riconoscimento si può tradurre, indirettamente, in una doppia imposizione fiscale.

## D. INFORMAZIONI SUI COSTI E REGIME FISCALE

### 10. COSTI

#### 10.1 COSTI GRAVANTI DIRETTAMENTE SUL CONTRAENTE

##### 10.1.1 COSTI GRAVANTI SUL PREMIO

La spesa percentuale applicata sul premio iniziale, sui premi periodici programmati e sui versamenti aggiuntivi varia in base al cumulo dei versamenti effettuati fino a quel momento (premio iniziale, premi periodici programmati ed eventuali versamenti aggiuntivi) incluso quello da effettuare contestualmente:

| CUMULO VERSAMENTI                    | SPESA % |
|--------------------------------------|---------|
| Da Euro 25.000,00 a Euro 149.999,99  | 2,0%    |
| da Euro 150.000,00 a Euro 499.999,99 | 1,5%    |
| da Euro 500.000,00                   | 1,0%    |

| SPESA DI EMISSIONE DEL CONTRATTO         | SPESA FISSA |
|--|-------------|
| Spesa applicata solo in caso di recesso. | 50 Euro     |

##### 10.1.2 COSTI PER RISCATTO E SOSTITUZIONE FONDI INTERNI ASSICURATIVI

###### Costi in caso di riscatto totale o parziale

Non viene applicata alcuna penalità percentuale al riscatto totale o parziale.

Sul valore di riscatto parziale viene trattenuta una spesa fissa di 25,00 Euro per ogni riscatto parziale.

###### Costi in caso di sostituzione Fondi Interni Assicurativi

In caso di sostituzione dei Fondi Interni Assicurativi precedentemente scelti con altri Fondi Interni Assicurativi, è prevista una spesa fissa a carico del Contraente di 20,00 Euro. La spesa fissa non si applica alla prima sostituzione di ogni anno solare.

#### 10.2 COSTI GRAVANTI SUI FONDI INTERNI ASSICURATIVI

Di seguito vengono riportati i costi gravanti sui Fondi Interni Assicurativi e quindi, indirettamente, sul Contraente.

##### Remunerazione della Società

| COMMISSIONE DI GESTIONE   | FONDO INTERNO ASSICURATIVO    | % COMMISSIONE DI GESTIONE |
|---|-------------------------------|---------------------------|
| viene trattenuta giornalmente ed incide sulla valorizzazione delle quote dei Fondi Interni Assicurativi stessi. La commissione di gestione è comprensiva del costo per il Capitale Caso Morte Aggiuntivo. | AVIVA Spa - Life Flessibile   | 2,00%                     |
|   | AVIVA D Bond Mix              | 1,85%                     |
|   | AVIVA Spa - Life Active 1     | 2,00%                     |
|   | AVIVA Spa - Life Active 2     | 2,00%                     |
|   | AVIVA Spa - Life Active 3     | 2,00%                     |
|   | CU D Azionario America        | 2,30%                     |
|   | CU D Azionario Europa         | 2,30%                     |
|   | CU D Azionario Internazionale | 2,30%                     |
|   | AVIVA D Azionario Pacifico    | 2,30%                     |

Poiché l'intera commissione di gestione, gravante sul Fondo Interno Assicurativo, è prelevata dalla Società per il servizio di asset allocation e per l'amministrazione del Contratto, la Società addebita tale commissione anche alla parte del Fondo eventualmente rappresentata da OICR promossi o gestiti da imprese appartenenti al Gruppo AVIVA. Sul Fondo non grava alcuna spesa relativa alla sottoscrizione o al rimborso di tali OICR, qualora presenti in portafoglio.

Remunerazione della SGR (relativa agli OICR acquistati da parte del fondo)

Le disponibilità dei Fondi Interni Assicurativi sono investite in quote di OICR; su ciascun Fondo stesso gravano indirettamente anche i costi, di seguito indicati, relativi a tali strumenti finanziari.

| <b>COMMISSIONE DI GESTIONE</b>                                | <b>OICR APPARTENENTI AL COMPARTO MONETARIO</b> | <b>OICR APPARTENENTI AL COMPARTO OBBLIGAZIONARIO</b> | <b>OICR APPARTENENTI AL COMPARTO AZIONARIO</b> |
|---|--|--|--|
| Oneri di sottoscrizione e rimborso OICR                       | 0  | 0  | 0  |
| Commissione annua massima alla data di costituzione dei Fondi | 0,80%  | 1,20%  | 2,50%  |

Si precisa che la commissione annua massima applicata dalla Società di Gestione (SGR) alla data di costituzione dei Fondi Interni Assicurativi non potrà superare le percentuali sopra riportate.

In seguito, la percentuale massima delle commissioni di gestione prelevate da parte della Società di Gestione (SGR) non potrà comunque superare il 2,75% su base annua.

Come indicato al precedente punto 2 “CONFLITTO DI INTERESSI” - al quale si rimanda - relativamente a ciascun Fondo Interno Assicurativo, gli OICR utilizzati prevedono - alla data di redazione della presente Nota Informativa - il riconoscimento di utilità in misura non inferiore al 50% delle commissioni di gestione gravanti sugli stessi OICR; tali utilità saranno riconosciute, per il tramite della Società, al Fondo Interno Assicurativo.

#### Altri costi

Sul patrimonio di ciascun Fondo Interno Assicurativo incidono inoltre i seguenti costi:

- gli oneri di intermediazione e le spese di negoziazione, amministrazione e custodia delle attività;
- le spese di pubblicazione del valore unitario delle quote;
- i compensi dovuti alla Società di Revisione di cui all'Art. 12 e all'Art. 15 “REVISIONE CONTABILE” dei Regolamenti dei Fondi Interni Assicurativi;
- gli oneri fiscali, le spese per l'eventuale deposito presso i soggetti abilitati e gli oneri connessi agli strumenti finanziari ricompresi nel patrimonio gestito.

Si precisa altresì che su ciascun OICR possono gravare una serie di oneri ulteriori che riducono il valore unitario delle relative quote quali, ad esempio, gli oneri di intermediazione per la compravendita mobiliare, le spese legali e fiscali, i costi di Banca Depositaria e di transfer agent.

Gli oneri inerenti l'acquisizione e dismissione delle attività di ciascun Fondo Interno Assicurativo non sono quantificabili a priori in quanto variabili.

Per la quantificazione storica dei costi di cui sopra si rimanda al punto 28. TOTAL EXPENSES RATIO (TER) della Nota Informativa che segue.

## **11. MISURE E MODALITÀ DI EVENTUALI SCONTI**

Ai sottoscrittori del Contratto UNIFLEX che sono correntisti e dipendenti in attività o quiescenza del Gruppo Bancario UniCredito Italiano sono riservate condizioni agevolate: il caricamento percentuale indicato al precedente punto 10.1.1 “COSTI GRAVANTI SUL PREMIO” verrà ridotto del 50%.

## **12. REGIME FISCALE**

### 12.1 IMPOSTA SUI PREMI

I premi versati per le assicurazioni sulla vita:

- non sono soggetti ad alcuna imposta sulle assicurazioni;
- non sono detraibili e non sono deducibili se non per la parte attinente al rischio morte, invalidità permanente ovvero di non autosufficienza nel compimento degli atti della vita quotidiana dell'Assicurato, laddove prevista in base alla tipologia contrattuale nei limiti ed alle condizioni dettate dalla disciplina fiscale in vigore.

### 12.2 TASSAZIONE DELLE SOMME ASSICURATE

Come da disposizioni vigenti alla data di redazione della presente Nota Informativa, le somme liquidate in caso di decesso (relativamente ai contratti aventi per oggetto il rischio di morte, ivi compresi quelli di tipo “Misto”

anche a vita intera), di invalidità permanente, ovvero di non autosufficienza nel compimento degli atti della vita quotidiana dell'Assicurato, non sono soggette ad alcuna imposizione fiscale, sia nel caso in cui vengano corrisposte in forma di capitale sia nel caso in cui vengano corrisposte in forma di rendita ai sensi dell'Art. 6 comma 2 del D. P. R. 917 del 22/12/1986.

Negli altri casi, è necessario fare le seguenti distinzioni sul rendimento finanziario maturato:

- a) se corrisposto in forma di capitale, in base al D.Lgs. n. 47 del 18/2/2000 (per come attualmente applicabile) è soggetto ad una imposta sostitutiva delle imposte sui redditi di cui all'art. 26-ter, comma 1 del D.P.R. n. 600/1973, nella misura prevista dall'art. 7 del D.L. n. 461 del 21/11/1997 (attualmente pari al 12,50%). L'imposta è applicata sulla differenza fra il capitale corrisposto e l'ammontare dei premi pagati, in conformità a quanto previsto dall'art. 45, comma 4 del D.P.R. 22/12/ 1986, n. 917.
- b) se corrisposto in forma di rendita, all'atto della conversione del valore di riscatto in rendita, è soggetto ad una imposta sostitutiva delle imposte sui redditi di cui al punto a). Successivamente, durante il periodo di erogazione della rendita, i rendimenti finanziari riguardanti ciascuna rata di rendita sono assoggettati annualmente ad una imposta del 12,50% ai sensi del D.Lgs. n. 47 del 18/02/2000, applicata sulla differenza tra l'importo erogato e quello della corrispondente rata calcolata senza tenere conto dei rendimenti finanziari.

La predetta imposta sostitutiva di cui all'art. 26-ter del D.P.R. 600/1973 non deve essere applicata relativamente alle somme corrisposte a soggetti che esercitano attività d'impresa. Infatti, ai sensi della normativa vigente, i proventi della medesima specie conseguiti da soggetti che esercitano attività d'impresa non costituiscono redditi di capitale bensì redditi d'impresa.

### 12.3 NON PIGNORABILITÀ E NON SEQUESTRABILITÀ

Ai sensi dell'Art.1923 del Codice Civile le somme dovute in dipendenza del Contratto non sono né pignorabili né sequestrabili, fatte salve specifiche disposizioni di Legge.

### 12.4 DIRITTO PROPRIO DEL BENEFICIARIO

Ai sensi dell'art.1920 del codice civile il Beneficiario acquista, per effetto della designazione, un diritto proprio ai vantaggi dell'assicurazione. Ciò significa, in particolare, che le somme corrisposte a seguito del decesso dell'Assicurato non rientrano nell'asse ereditario e non sono soggette all'imposta sulle successioni.

## **E. ALTRE INFORMAZIONI SUL CONTRATTO**

### **13. MODALITÀ DI PERFEZIONAMENTO DEL CONTRATTO, DI PAGAMENTO DEL PREMIO E DI CONVERSIONE DEL PREMIO IN QUOTE**

#### 13.1 CONCLUSIONE DEL CONTRATTO

Il Contratto si considera concluso quando il Contraente ha versato il premio iniziale e unitamente all'Assicurato – se persona diversa – ha sottoscritto la Proposta.

#### 13.2 DECORRENZA DEL CONTRATTO

Le prestazioni di cui al punto 5 "PRESTAZIONI ASSICURATE" decorrono dal secondo giorno di Borsa aperta successivo alla data di ricevimento, da parte della Società, del premio iniziale.

La data di decorrenza del Contratto viene indicata nella Lettera Contrattuale di Conferma, che viene inviata al Contraente.

#### 13.3 SFERA DI APPLICAZIONE

Il presente Contratto può essere stipulato soltanto se alla data di conclusione del Contratto, l'età dell'Assicurato è compresa tra 18 anni e 90 anni.

#### 13.4 DURATA

La durata del Contratto - intendendosi per tale l'arco di tempo durante il quale è operante la prestazione prevista - è vitalizia, vale a dire commisurata alla vita dell'Assicurato.

#### 13.5 PREMIO

Gli importi del premio iniziale e dei premi periodici programmati vengono indicati dal Contraente all'atto della sottoscrizione della Proposta, in relazione ai propri obiettivi in termini di prestazioni assicurate.



---

I premi devono essere versati dal Contraente alla Società alla conclusione del Contratto e, successivamente, sempreché l'Assicurato sia in vita, ad ogni ricorrenza annuale o mensile della data di decorrenza, a seconda della periodicità di versamento prescelta:

- alla data di sottoscrizione della Proposta deve essere corrisposto un premio iniziale di importo pari ad almeno Euro 25.000,00;
- dalla seconda annualità, il Contraente ha la facoltà di corrispondere dei premi periodici in base al piano di versamenti annuali o mensili programmati al momento della conclusione del Contratto. L'importo dei premi periodici programmati non può essere inferiore a Euro 3.000,00 annui o Euro 250,00 mensili.

Dopo il premio iniziale il Contraente non ha nessun obbligo di versare quelli successivi.

Ad ogni ricorrenza annuale, il Contraente ha la facoltà di modificare la frequenza di versamento prescelta inizialmente o l'importo del premio periodico pattuito, fermi restando i limiti di cui sopra.

Ogni richiesta di modifica deve pervenire alla Società almeno 15 giorni prima della ricorrenza annuale attraverso il Soggetto Incaricato.

### 13.6 INTERRUZIONE E RIPRESA DEI VERSAMENTI DEI PREMI PERIODICI PROGRAMMATI

A partire dalla data di decorrenza, ad ogni ricorrenza annuale o mensile, il Contraente ha la facoltà di sospendere il pagamento dei premi. Ogni richiesta di sospensione deve pervenire alla Società almeno 15 giorni prima della ricorrenza annuale o mensile attraverso il Soggetto Incaricato.

Sarà possibile effettuare versamenti aggiuntivi anche nel caso sia stato sospeso il piano di versamenti.

Il Contraente ha altresì la possibilità di riprendere i versamenti precedentemente interrotti; in questo caso la Società riprenderà l'accumulo delle quote sui Fondi Interni Assicurativi precedentemente prescelti.

### 13.7 VERSAMENTI AGGIUNTIVI

Dalla data di decorrenza del Contratto è possibile integrare il Contratto con versamenti aggiuntivi di importo almeno pari a Euro 3.000,00.

Nel caso in cui decida di effettuare versamenti aggiuntivi, il Contraente deve utilizzare il **Modulo di Richiesta**. Il pagamento di ciascun versamento aggiuntivo avviene al momento della sottoscrizione di tale **Modulo**.

I versamenti aggiuntivi vengono fatti confluire nei Fondi Interni Assicurativi prescelti dal Contraente al momento della sottoscrizione del Modulo di Richiesta.

### 13.8 MODALITÀ DI VERSAMENTO DEI PREMI E DEI VERSAMENTI AGGIUNTIVI

Il pagamento dei premi periodici e del premio iniziale deve essere effettuato mediante procedura di addebito sul conto corrente del Contraente, appoggiato presso il Soggetto Incaricato.

Ai fini dell'attestazione dell'avvenuto pagamento sia del premio iniziale che dei premi periodici, fa fede la documentazione contabile del competente Istituto di Credito.

Ai fini di non ostacolare la prosecuzione del rapporto, in caso di estinzione del conto corrente del Contraente con il Soggetto Incaricato la Società, provvede ad indicare al Contraente le possibili modalità di pagamento dei premi quali ad esempio nuova delega RID o bonifico bancario.

Il pagamento degli eventuali versamenti aggiuntivi deve essere effettuato mediante addebito automatico sul conto corrente del Contraente oppure con versamento contestuale alla sottoscrizione del **Modulo di Richiesta** presso il Soggetto Incaricato.

Nel primo caso fa fede la documentazione contabile del competente Istituto di Credito, mentre nel secondo caso il pagamento degli eventuali versamenti aggiuntivi viene quietanzato direttamente sul Modulo.

### 13.9 CONVERSIONE DEL PREMIO IN QUOTE

Questo Contratto si distingue dalle forme assicurative tradizionali in quanto il capitale viene espresso in quote dei Fondi Interni Assicurativi prescelti dal Contraente.

Ai fini della determinazione del numero di quote, vale quanto segue:

- il premio iniziale viene:
  - diminuito dei caricamenti indicati al precedente punto 10.1.1 "COSTI GRAVANTI SUL PREMIO";
  - diviso per il valore unitario delle quote dei Fondi Interni Assicurativi prescelti dal Contraente, alla data di decorrenza;
- i successivi premi periodici programmati o le rate mensili versate dal Contraente, vengono:
  - diminuiti dei caricamenti indicati al precedente punto 10.1.1 "COSTI GRAVANTI SUL PREMIO";
  - divisi per il valore unitario delle quote dei Fondi Interni Assicurativi, del primo giorno di Borsa aperta successivo a quello della data di incasso.

- 
- gli eventuali versamenti aggiuntivi vengono:
    - diminuiti delle spese applicate dalla Società di cui al precedente punto 10.1.1 “SPESE GRAVANTI SUL CONTRATTO”;
    - divisi per il valore unitario delle quote dei Fondi Interni Assicurativi prescelti dal Contraente, del secondo giorno di Borsa aperta successivo alla data di addebito del versamento aggiuntivo sul conto corrente del Contraente o di pagamento del versamento aggiuntivo presso il Soggetto Incaricato.

#### **14. LETTERA DI CONFERMA DI INVESTIMENTO DEL PREMIO**

La **Lettera Contrattuale di Conferma** viene inviata dalla Società al Contraente a seguito del pagamento del premio iniziale entro 10 giorni lavorativi dalla data di decorrenza e contiene le seguenti informazioni:

- il numero di Polizza, che identifica definitivamente il Contratto;
- la data di incasso del premio e di decorrenza (che coincide con la data di valorizzazione) del Contratto;
- il premio iniziale corrisposto;
- il premio investito alla data di decorrenza del Contratto;
- la durata pagamento premi periodici;
- relativamente ai Fondi Interni Assicurativi prescelti:
  - il numero di quote attribuite;
  - il prezzo (valore unitario) al quale è avvenuto l’acquisto.

A seguito del pagamento dei premi periodici programmati, la Società invia al Contraente alla chiusura di ogni semestre (30 giugno – 31 dicembre) una **Lettera di Conferma Cumulativa** per i premi periodici programmati versati nel semestre che contiene le seguenti informazioni:

- i premi periodici programmati corrisposti;
- la data di incasso e la data di investimento (che coincide con la data di valorizzazione) di ciascun premio periodico;
- i premi investiti alla data di valorizzazione;
- relativamente ai Fondi Interni Assicurativi:
  - il numero delle quote acquistate a fronte dei premi periodici investiti;
  - il prezzo (valore unitario) al quale è avvenuto l’acquisto.

A seguito del pagamento del versamento aggiuntivo la Società invia al Contraente entro 10 giorni lavorativi dalla data di investimento una **Lettera di Conferma Versamento Aggiuntivo**, con la quale si danno le seguenti informazioni:

- la conferma dell’avvenuto ricevimento del versamento aggiuntivo, da parte della Società;
- la data di incasso e di investimento del versamento aggiuntivo (che coincide con la data di valorizzazione);
- il versamento aggiuntivo effettuato;
- il versamento aggiuntivo investito alla data di investimento;
- relativamente a ciascun Fondo Interno Assicurativo prescelto:
  - \* il numero delle quote acquistate a fronte del versamento effettuato;
  - \* il prezzo (valore unitario) al quale è avvenuto l’acquisto.

#### **15. RISOLUZIONE DEL CONTRATTO**

Il Contratto si scioglie al verificarsi dei seguenti eventi:

- in caso di esercizio del diritto di recesso;
- in caso di decesso dell’Assicurato;
- alla richiesta, da parte del Contraente, di risoluzione anticipata del Contratto e di liquidazione del valore di riscatto totale.

#### **16. RISCATTO**

Qualora sia stata pagata interamente la prima annualità di premio e sia trascorso almeno un anno dalla data di decorrenza del Contratto, il Contraente può riscuotere, interamente o parzialmente, il valore di riscatto. In caso di riscatto totale si ha l’estinzione anticipata del contratto; mentre in caso di liquidazione del valore di riscatto parziale il Contratto rimane in vigore per le quote residue.

Per esercitare la sua scelta il Contraente deve compilare il Modulo di Richiesta di Liquidazione o inviare una comunicazione scritta alla Società a mezzo raccomandata con ricevuta di ritorno nella quale indica la sua decisione di riscattare totalmente o in parte il Contratto. La richiesta di riscatto è irrevocabile.

La Società corrisponde al Contraente il valore di riscatto - parziale o totale - al netto delle imposte previste per Legge.

---

In ogni caso, il Contraente può richiedere informazioni relative al proprio valore di riscatto alla Società la quale si impegna a fornire tale informazione nel più breve tempo possibile e comunque non oltre 10 giorni dalla data di ricezione della richiesta stessa.

#### Riscatto Totale

Il valore di riscatto è pari al controvalore delle quote dei Fondi Interni Assicurativi prescelti dal Contraente calcolato moltiplicando il numero di quote per il valore unitario delle stesse del secondo giorno di Borsa aperta successivo alla data di ricevimento della richiesta di riscatto da parte della Società.

Non vengono applicate penalità di riscatto.

#### Riscatto Parziale

Il valore di riscatto parziale viene determinato con gli stessi criteri di cui sopra, fatto salvo l'addebito di una spesa fissa indicata al precedente punto 10.1.2 "COSTI PER RISCATTO E SOSTITUZIONE FONDI INTERNI ASSICURATIVI".

Il riscatto parziale può essere richiesto a condizione che:

- l'importo lordo riscattato risulti non inferiore a 1.500,00 Euro;
- il controvalore del capitale residuo espresso in quote dei Fondi Interni Assicurativi non risulti inferiore a 2.500,00 Euro.

**Per qualsiasi informazione relativa al calcolo del valore di riscatto, il Contraente può rivolgersi direttamente a:**

**Aviva S.p.A.**

**V.le Abruzzi n. 94**

**Numero verde 800113085**

**Fax 02/2775490**

**E-mail: liquidazioni\_vita@avivaitalia.it**

**È necessario tener presente che l'interruzione volontaria del Contratto potrebbe comportare una diminuzione dei risultati economici ed il non pieno recupero da parte del Contraente dei versamenti effettuati. Il valore di riscatto potrebbe risultare inferiore alla somma dei versamenti effettuati sia per effetto del deprezzamento del valore unitario delle quote sia per applicazione delle spese indicate al punto 10 "COSTI" che precede.**

**Non esiste inoltre alcun valore minimo garantito dalla Società per il valore di riscatto.**

## **17. OPERAZIONI DI SOSTITUZIONE FONDI INTERNI ASSICURATIVI**

Trascorsi almeno trenta giorni dalla data di decorrenza del Contratto, il Contraente può chiedere al Soggetto Incaricato, la conversione del capitale espresso in quote da uno o più Fondi Interni Assicurativi precedentemente scelti in quote di uno o più Fondi Interni Assicurativi tra quelli gestiti dalla Società in relazione al presente Contratto.

Il controvalore delle quote dei Fondi Interni Assicurativi precedentemente scelti viene così trasformato in controvalore delle quote dei nuovi Fondi Interni Assicurativi scelti al momento della richiesta di sostituzione.

La conversione viene effettuata nei termini seguenti:

- viene applicata la relativa percentuale di disinvestimento indicata dal Contraente al controvalore del numero di quote di ciascun Fondo Interno Assicurativo precedentemente scelto dallo stesso, ottenuto moltiplicando il valore unitario delle quote del secondo giorno di Borsa aperta successivo alla data di ricevimento, da parte della Società, della comunicazione di conversione per il numero delle quote possedute alla data;
- vengono applicate le percentuali di investimento indicate dal Contraente, ottenendo l'importo da investire per ciascun Fondo Interno Assicurativo scelto;
- detto importo, al netto della spesa fissa indicata al punto 10.1.2 "COSTI PER RISCATTO E SOSTITUZIONE FONDI INTERNI ASSICURATIVI", viene diviso per il valore unitario delle quote di ciascun nuovo Fondo Interno Assicurativo, dello stesso giorno. La spesa fissa non si applica alla prima sostituzione di ogni anno solare.

La Società invia una **Lettera di Conferma Sostituzione Fondo**, che informa dell'avvenuta sostituzione di ciascun Fondo Interno Assicurativo ed indica per ciascun nuovo e ciascun vecchio Fondo:

- il prezzo (valore unitario) e la data alla quale è avvenuto il trasferimento;

- 
- il numero di quote vendute ed acquistate;
  - il controvalore del numero delle quote alla data della sostituzione.

## **18. DIRITTO DI RECESSO**

Il Contraente ha la facoltà di esercitare il diritto di recesso entro trenta giorni dal momento della conclusione del contratto come disciplinato dal punto 13.1 “CONCLUSIONE DEL CONTRATTO”.

Il Contraente per esercitare il diritto di recesso deve rivolgersi direttamente al Soggetto Incaricato ovvero inviare alla Società una lettera raccomandata con ricevuta di ritorno - contenente gli elementi identificativi della Proposta – al seguente indirizzo:

*Aviva S.p.A.  
Viale Abruzzi 94  
20131 Milano.*

La Società, entro trenta giorni dal ricevimento della richiesta di recesso, rimborserà:

- qualora la richiesta di recesso pervenga alla Società antecedentemente alla data di decorrenza del contratto, il premio versato;
- qualora la richiesta di recesso pervenga alla Società dal giorno della data di decorrenza del contratto, il premio versato, maggiorato o diminuito della differenza fra il valore unitario delle quote del secondo giorno di Borsa aperta successivo al ricevimento, da parte della Società, della comunicazione di recesso ed il valore unitario delle stesse alla data di decorrenza del Contratto, moltiplicato per il numero delle quote acquisite alla data di decorrenza, al netto di una spesa fissa riportata al punto 10.1.1 “COSTI GRAVANTI SUL PREMIO” trattenuta dalla Società a titolo di spesa di emissione del contratto.

## **19. DOCUMENTAZIONE DA CONSEGNARE ALL’IMPRESA PER LA LIQUIDAZIONE DELLE PRESTAZIONI**

### **19.1 PAGAMENTI DELLA SOCIETÀ**

La Società provvede alla liquidazione dell’importo dovuto - verificata la sussistenza dell’obbligo di pagamento – entro trenta giorni dalla data di ricevimento di tutta la documentazione indicata allo specifico Art. 22 “PAGAMENTI DELLA SOCIETÀ” delle Condizioni di Assicurazione.

### **19.2 PRESCRIZIONE**

Ai sensi dell’articolo 2952 del Codice Civile, i diritti derivanti da qualsiasi contratto di assicurazione si prescrivono in un anno dal giorno in cui si è verificato l’evento su cui i diritti stessi si fondano, fatte salve specifiche disposizioni di Legge.

## **20. LEGGE APPLICABILE AL CONTRATTO**

In base all’art. 181 del Codice delle Assicurazioni (D.Lgs. 209/05) al Contratto si applica la legge italiana.

## **21. LINGUA IN CUI È REDATTO IL CONTRATTO**

Il Contratto viene redatto in lingua italiana. Le parti possono tuttavia pattuire una diversa lingua di redazione, in tal caso spetta alla Società proporre quella da utilizzare.

## **22. RECLAMI**

Eventuali reclami riguardanti il rapporto contrattuale o la gestione dei sinistri devono essere inoltrati per iscritto alla Società:

AVIVA S.P.A.  
SERVIZIO RECLAMI  
VIALE ABRUZZI 94  
20131 MILANO  
TELEFAX 02 2775 245  
RECLAMI\_VITA@AVIVAITALIA.IT

Qualora l’esponente non si ritenga soddisfatto dall’esito del reclamo o in caso di assenza di riscontro nel termine

---

massimo di quarantacinque giorni, potrà rivolgersi:

ISVAP

SERVIZIO TUTELA DEGLI UTENTI

VIA DEL QUIRINALE 21 - 00187 ROMA

TELEFONO 06.42.133.1,

corredando l'esposto della documentazione relativa al reclamo trattato dalla Società.

In relazione alle controversie inerenti l'entità delle somme da corrispondere o l'interpretazione del contratto si ricorda che permane la competenza esclusiva dell'Autorità Giudiziaria, oltre alla facoltà di ricorrere a sistemi conciliativi ove esistenti.

### **23. ULTERIORE INFORMATIVA DISPONIBILE PER IL CONTRAENTE**

La Società, si impegna a comunicare, su richiesta del Contraente, l'ultimo rendiconto della gestione dei Fondi Interni Assicurativi. Il rendiconto della gestione dei Fondi Interni Assicurati è disponibile anche sul sito del Gruppo AVIVA [www.avivaitalia.it](http://www.avivaitalia.it).

### **24. INFORMATIVA IN CORSO DI CONTRATTO**

La Società si impegna a comunicare tempestivamente al Contraente qualunque variazione della sua denominazione sociale, forma giuridica e indirizzo.

Qualora nel corso della durata contrattuale dovessero intervenire variazioni nelle informazioni contenute nella Nota Informativa o nel Regolamento dei Fondi Interni Assicurativi anche a seguito di modifiche nella normativa applicabile al Contratto, la Società si impegna a fornire tempestivamente al Contraente ogni necessaria precisazione.

La Società trasmette al Contraente entro sessanta giorni dalla chiusura di ogni anno solare, l'estratto conto annuale della posizione assicurativa, unitamente all'aggiornamento dei dati storici di cui alla successiva Sezione F e alla Sezione 6 della Scheda Sintetica, contenente le seguenti informazioni minimali:

- a) cumulo dei premi versati dal perfezionamento del contratto al 31 dicembre dell'anno precedente, numero e controvalore delle quote assegnate al 31 dicembre dell'anno precedente;
- b) dettaglio dei premi versati, di quelli investiti, del numero e del controvalore delle quote assegnate nell'anno di riferimento;
- c) numero e controvalore delle quote trasferite e di quelle assegnate a seguito di operazioni di sostituzione dei Fondi Interni Assicurativi nell'anno di riferimento;
- d) numero e controvalore delle quote rimborsate a seguito di riscatto parziale nell'anno di riferimento;
- e) numero delle quote complessivamente assegnate e del relativo controvalore alla fine dell'anno di riferimento.

La Società si impegna a inviare una comunicazione scritta al Contraente qualora in corso di Contratto il controvalore delle quote complessivamente detenute si sia ridotto di oltre il 30% rispetto all'ammontare complessivo dei premi investiti, tenuto conto di eventuali riscatti parziali, e a comunicare ogni ulteriore riduzione pari o superiore al 10%. La comunicazione deve essere effettuata entro dieci giorni lavorativi dalla data in cui si è verificato l'evento.

### **25. COMUNICAZIONI DEL CONTRAENTE ALLA SOCIETÀ**

Le comunicazioni del Contraente possono essere fatte pervenire oltre che direttamente alla Società, mediante lettera indirizzata a Aviva S.p.A. – V.le Abruzzi 94 - 20131 Milano (Italia), anche al Soggetto Incaricato presso cui è appoggiato il Contratto.

La Società si impegna ad inviare risposte ad eventuali richieste del Contraente in merito al Contratto entro e non oltre 10 giorni dal ricevimento delle stesse.

---

## F. DATI STORICI SUI FONDI INTERNI ASSICURATIVI

### 26. DATI STORICI DI RENDIMENTO

I Fondi Interni Assicurativi CU D Azionario America, CU D Azionario Europa e CU D Azionario Internazionale sono di recente istituzione (Dicembre 2005) e pertanto viene illustrato solo il rendimento dell'anno 2006 dei Fondi e i rendimenti annuali del benchmark per ogni Fondo, per il periodo in cui sono disponibili le serie storiche degli indici che compongono il benchmark stesso.

Inoltre riportiamo l'andamento del valore della quota dei Fondi e dei benchmark nel corso dell'ultimo anno solare.

Si precisa che l'andamento di ciascun benchmark è stato calcolato sulla base delle quotazioni puntuali degli indicatori finanziari sottostanti rilevati giornalmente.

Per quanto riguarda i Fondi Interni Assicurativi:

- AVIVA D BOND MIX, AVIVA D AZIONARIO PACIFICO, AVIVA SPA - LIFE ACTIVE 1, AVIVA SPA - LIFE ACTIVE 2 E AVIVA SPA - LIFE ACTIVE 3 sono di recente istituzione (Gennaio 2007) e pertanto non sono disponibili dati sui loro rendimenti e sull'andamento delle quote, mentre per i benchmark si riportano i rendimenti annuali per il periodo in cui sono disponibili le serie storiche degli indici che li compongono e l'andamento nel corso dell'ultimo anno solare.
- AVIVA SPA - LIFE FLESSIBILE, non viene riportato nessun grafico poiché il Fondo è di recente istituzione (Gennaio 2007) e non ha benchmark in quanto lo stesso non costituirebbe un parametro significativo di riferimento per lo stile di gestione adottato.

Le performance ottenute dai benchmark non sono indicative delle future performance dei rispettivi Fondi.

**Le performance dei Fondi riflettono costi sugli stessi gravanti mentre i benchmark, in quanto indici teorici, non sono gravati di costi.**

Rendimenti annui del Benchmark negli ultimi 10 anni

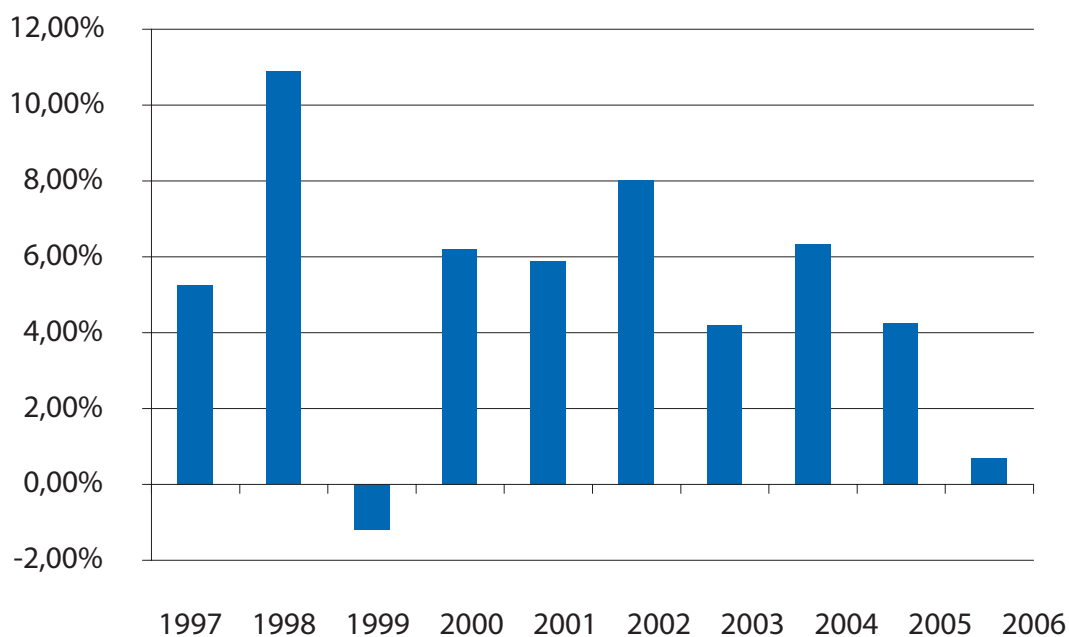

Andamento annuo del Benchmark nel corso dell'ultimo anno solare

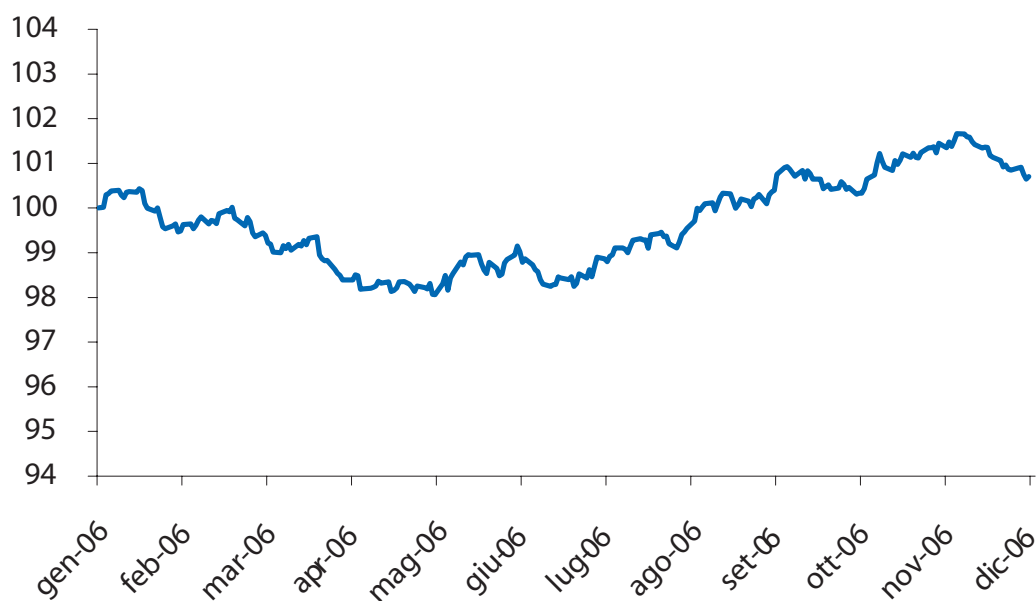

Attenzione: i rendimenti passati non sono indicativi di quelli futuri.

Rendimenti annui del Benchmark negli ultimi 10 anni

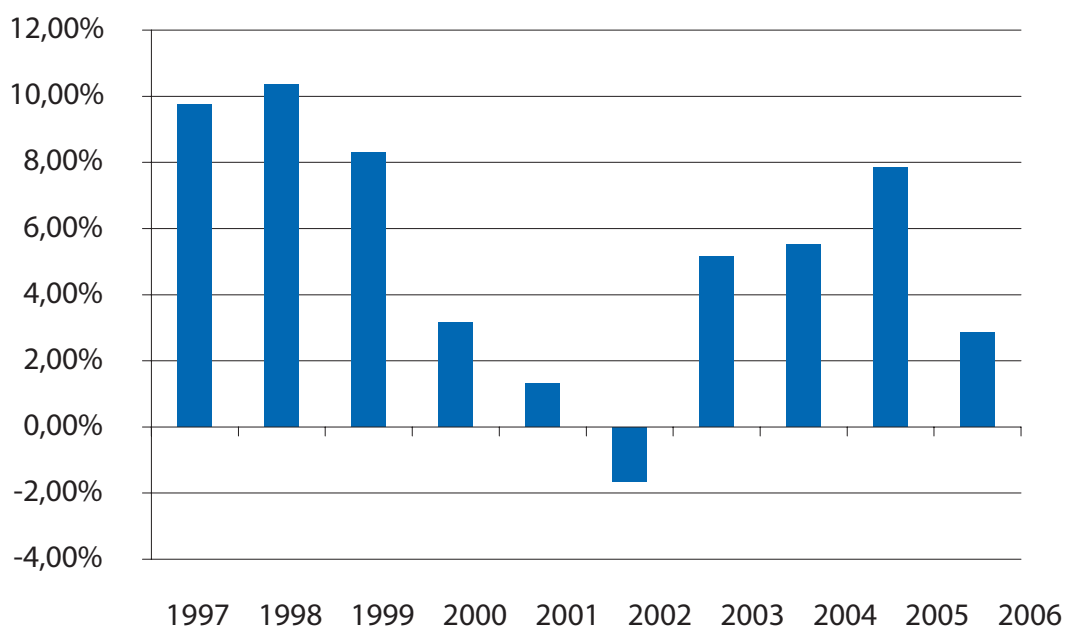

Andamento annuo del Benchmark nel corso dell'ultimo anno solare

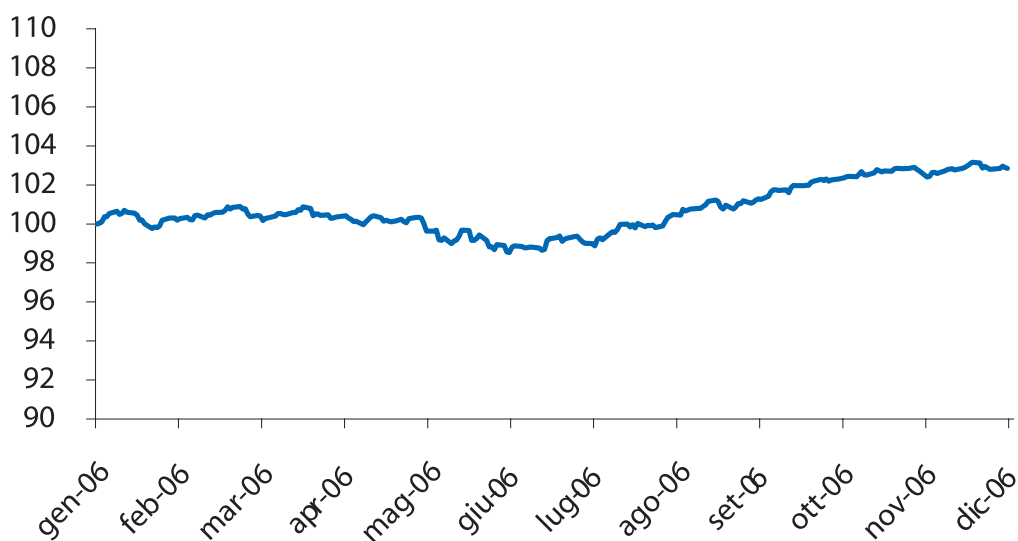

Attenzione: i rendimenti passati non sono indicativi di quelli futuri.



Rendimenti annui del Benchmark negli ultimi 10 anni

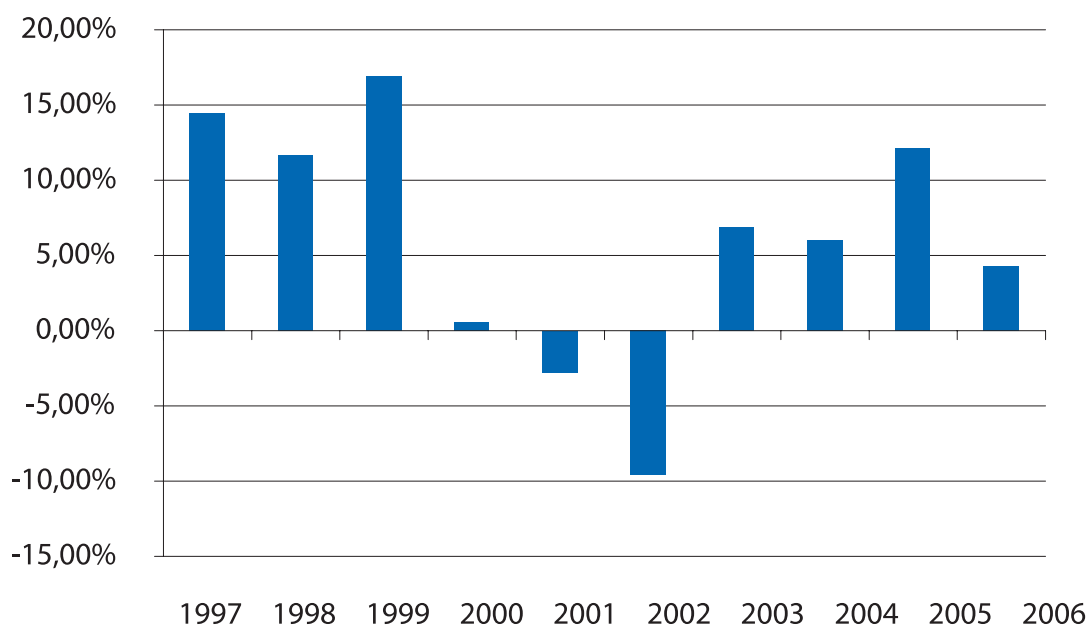

Andamento annuo del Benchmark nel corso dell'ultimo anno solare

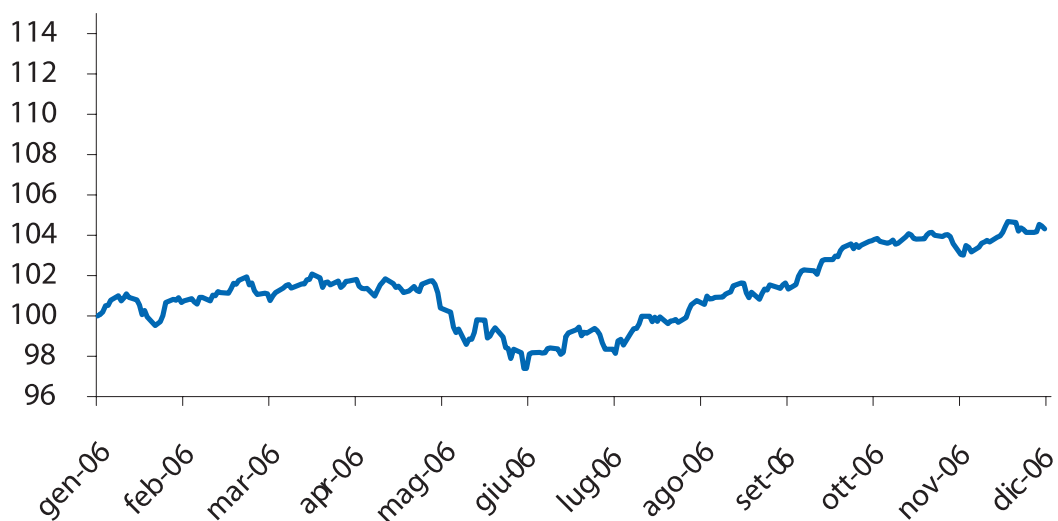

Attenzione: i rendimenti passati non sono indicativi di quelli futuri.

Rendimenti annui del Benchmark negli ultimi 10 anni

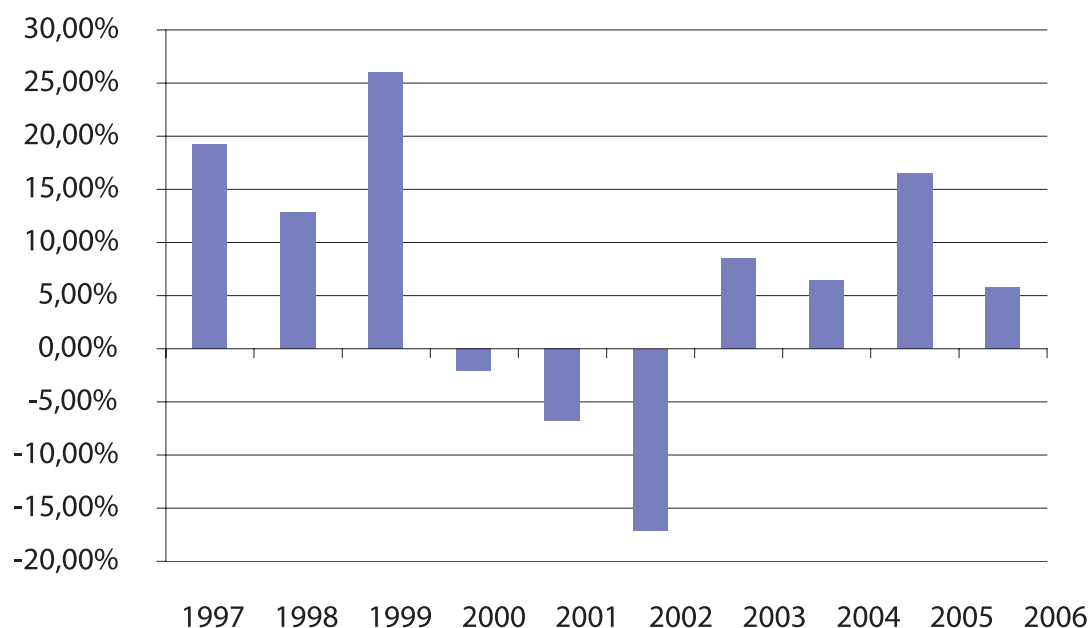

Andamento annuo del Benchmark nel corso dell'ultimo anno solare

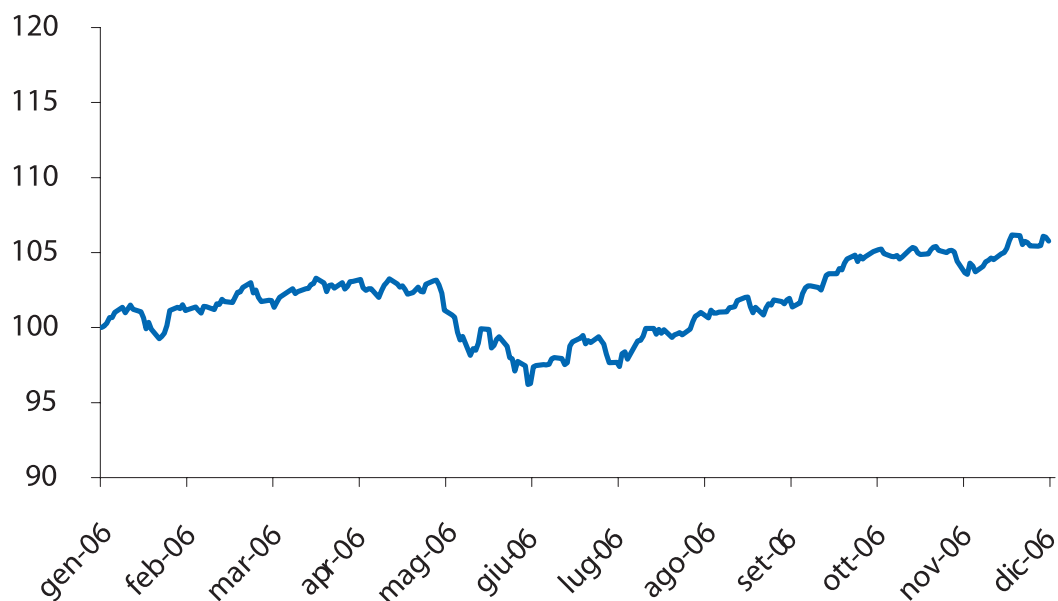

Attenzione: i rendimenti passati non sono indicativi di quelli futuri.

Rendimenti annui del Benchmark negli ultimi 10 anni

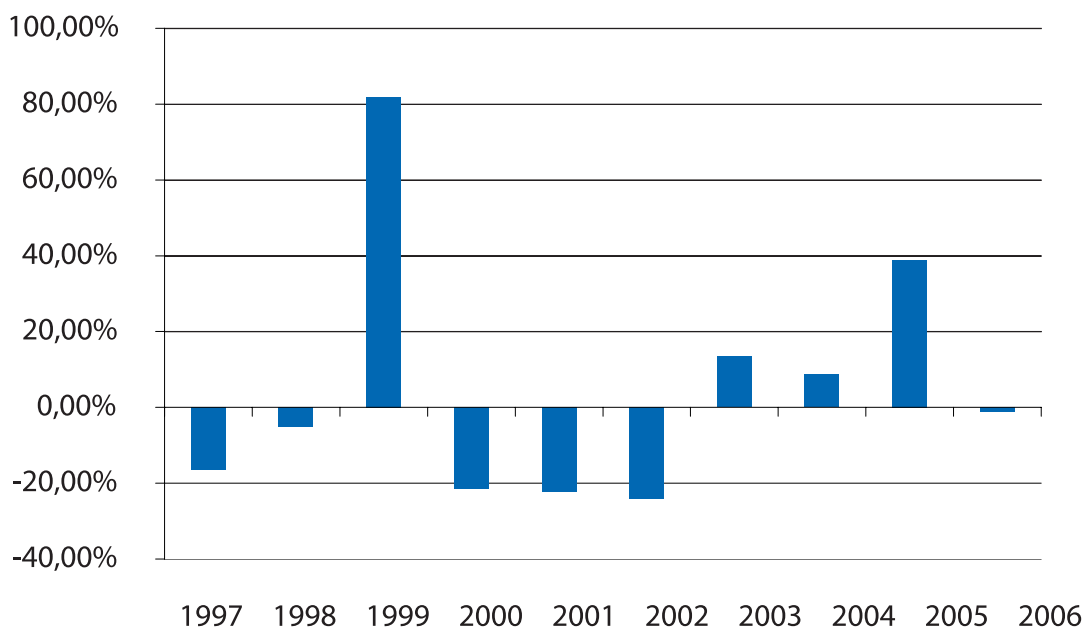

Andamento annuo del Benchmark nel corso dell'ultimo anno solare

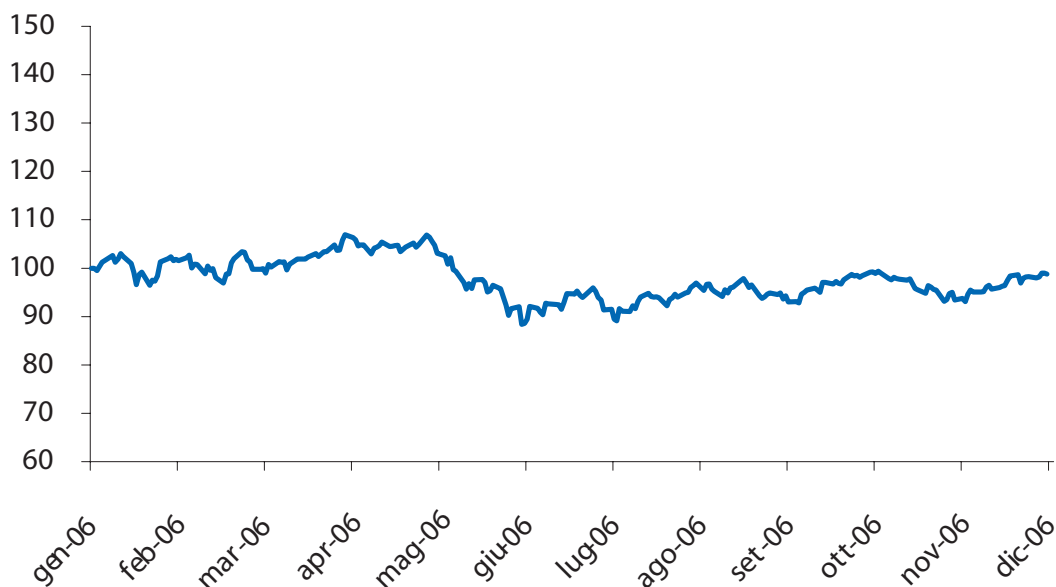

Attenzione: i rendimenti passati non sono indicativi di quelli futuri.

Rendimenti annui del Fondo e del Benchmark negli ultimi 10 anni

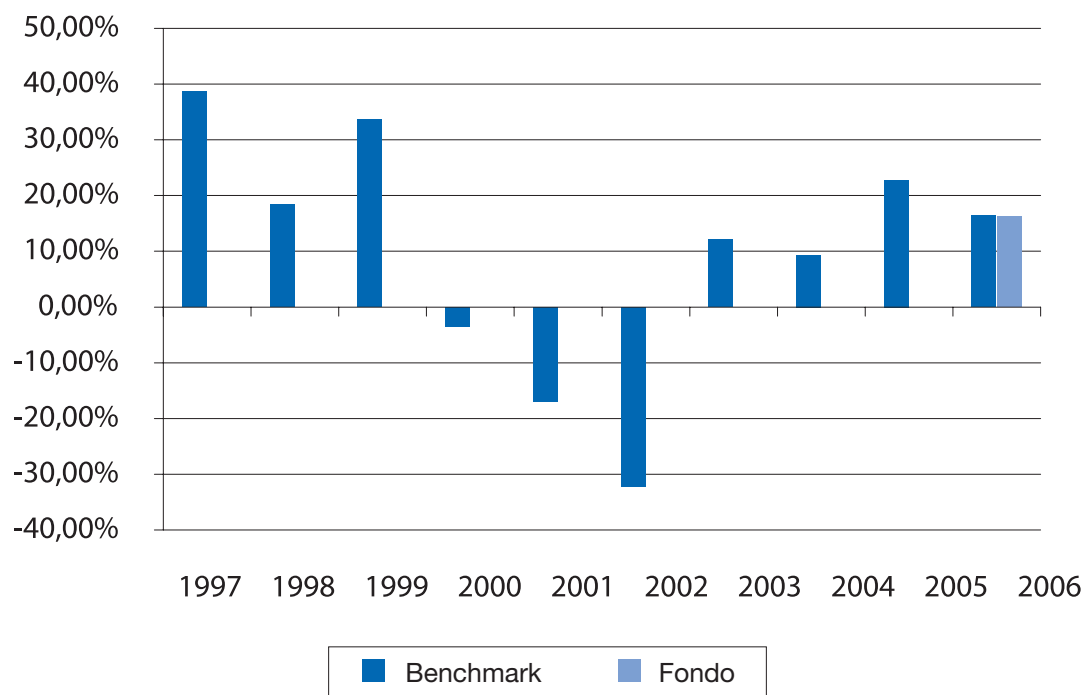

Andamento annuo del Fondo e del Benchmark nel corso dell'ultimo anno solare

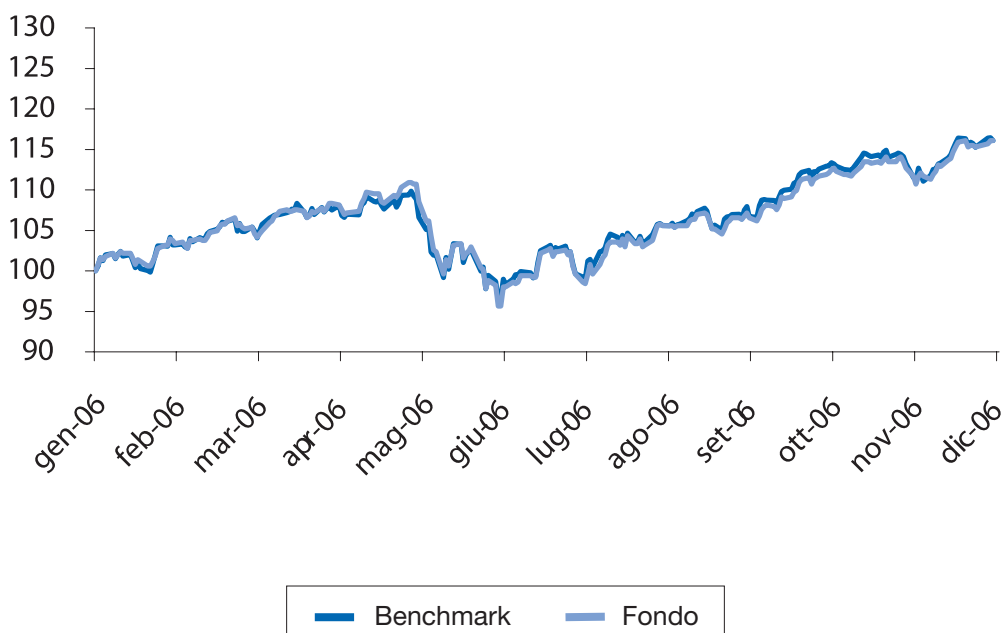

Attenzione: i rendimenti passati non sono indicativi di quelli futuri.

Rendimenti annui del Fondo e del Benchmark negli ultimi 10 anni

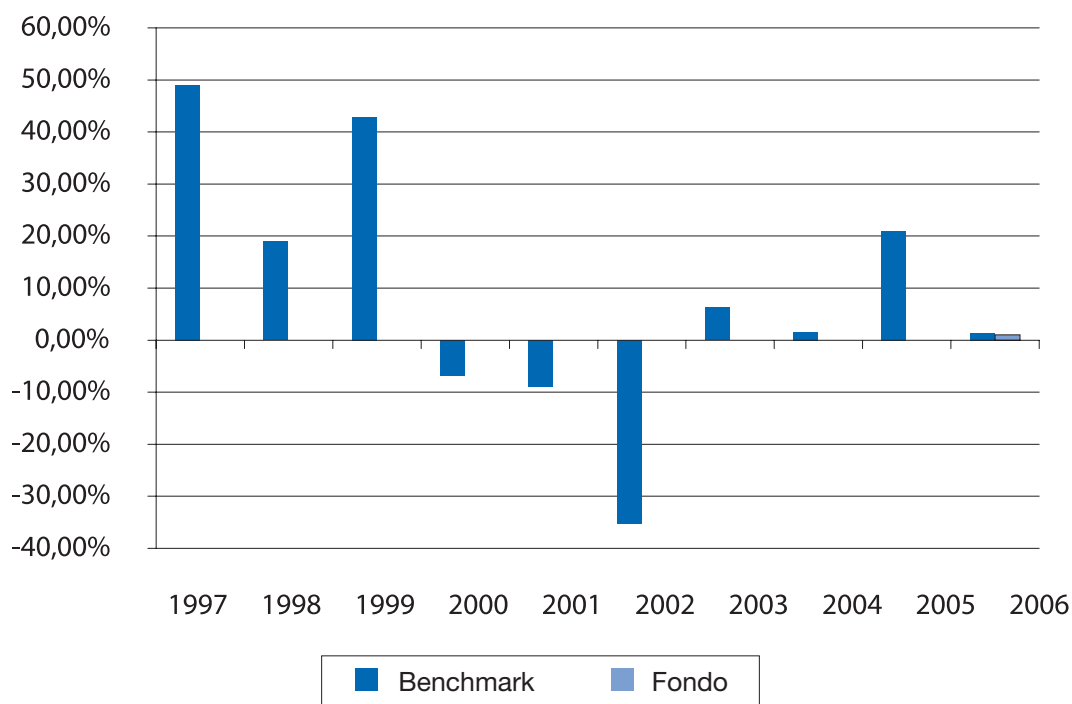

Andamento annuo del Fondo e del Benchmark nel corso dell'ultimo anno solare

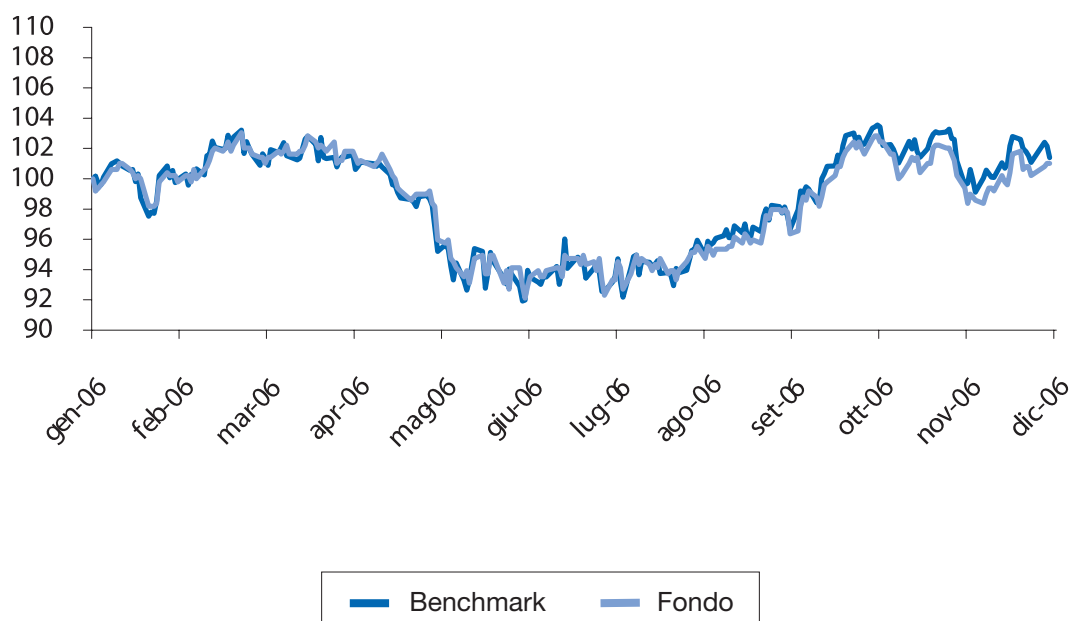

Attenzione: i rendimenti passati non sono indicativi di quelli futuri.

Rendimenti annui del Fondo e del Benchmark negli ultimi 10 anni

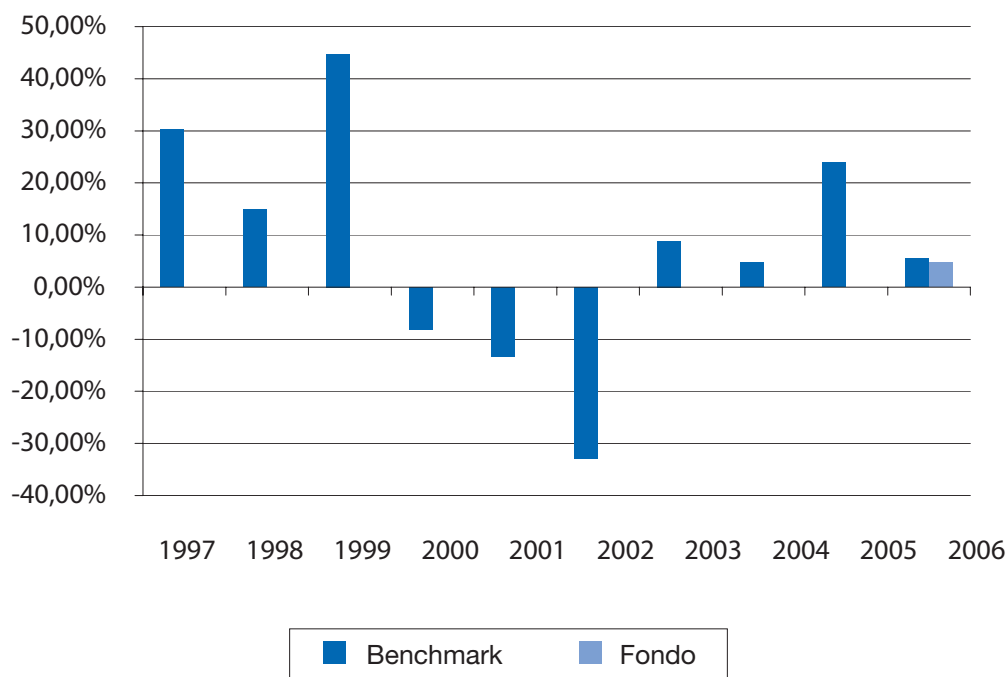

Andamento annuo del Fondo e del Benchmark nel corso dell'ultimo anno solare

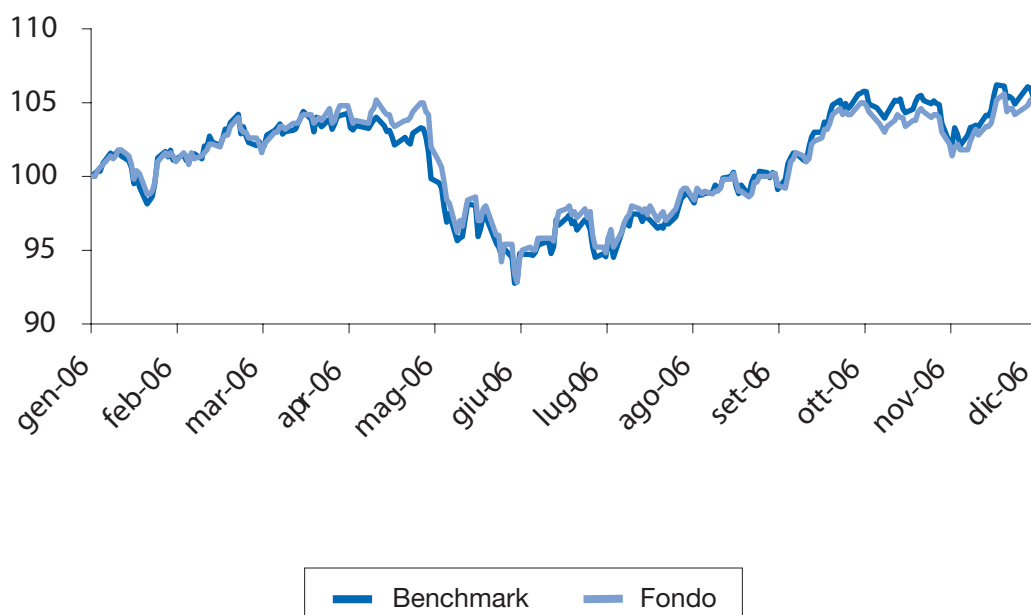

Attenzione: i rendimenti passati non sono indicativi di quelli futuri.

## 27. DATI STORICI DI RISCHIO

Nella seguente tabella viene riportata la volatilità rilevata *ex-post*, relativa all'andamento del valore della quota dei Fondi CU D Azionario America, CU D Azionario Europa e CU D Azionario Internazionale, confrontata con la volatilità dichiarata *ex-ante* per ogni singolo Fondo.

Relativamente a ciascun Fondo Interno Assicurativo:

- la volatilità *ex-post* è quella registrata dal Fondo nel corso dell'esercizio 2006
- la volatilità *ex-ante* rappresenta la stima della variabilità dei rendimenti del benchmark in un orizzonte temporale di almeno 5 anni (dal 31/12/2001 al 31/12/2006). La scelta della Società di considerare un periodo di osservazione quinquennale e non triennale è il risultato di un approccio prudenziale che permette di tener conto anche di anni caratterizzati da volatilità più elevate sugli investimenti azionari.

I Fondi Interni Assicurativi AVIVA D BOND MIX, AVIVA D AZIONARIO PACIFICO, AVIVA SPA - LIFE ACTIVE 1, AVIVA SPA - LIFE ACTIVE 2 E AVIVA SPA - LIFE ACTIVE 3, sono di recente istituzione (gennaio 2007) e quindi non è possibile riportare la volatilità *ex-post* dei Fondi ma riportiamo la volatilità dichiarata *ex ante*.

Il Fondo Interno Assicurativo CU A Flessibile non ha benchmark, in quanto non rappresenterebbe un significativo parametro di confronto per lo stile gestionale del Fondo stesso, di conseguenza la volatilità *ex-ante* riportata nella seguente tabella è quella dichiarata dal Gestore del Fondo stesso.

| NOME DEL FONDO<br>INTERNO ASSICURATIVO | VOLATILITÀ <i>EX POST</i><br>ANNUALIZZATA | VOLATILITÀ DICHIARATA<br><i>EX ANTE</i> |
|--|---|---|
| CU D Azionario America                 | 10,10%                                    | 22%                                     |
| CU D Azionario Europa                  | 11,34%                                    | 20%                                     |
| CU D Azionario Internazionale          | 9,63%                                     | 18%                                     |
| AVIVA D Bond Mix                       | —   | 2,26%                                   |
| AVIVA D Azionario Pacifico             | —   | 18,09%                                  |
| AVIVA SpA Life Active 1                | —   | 2,73%                                   |
| AVIVA SpA Life Active 2                | —   | 5,68%                                   |
| AVIVA SpA Life Active 3                | —   | 8,79%                                   |
| AVIVA SPA Life Flessibile              | —   | 7,00%                                   |

## 28. TOTAL EXPENSES RATIO (TER): COSTI EFFETTIVI DI CIASCUN FONDO INTERNO ASSICURATIVO

Il Total Expenses Ratio (TER) è l'indicatore che fornisce la misura totale dei costi che hanno gravato sul patrimonio medio di ciascun Fondo. Il TER è ricavato dal rapporto percentuale, riferito a ciascun anno solare, fra il totale dei costi posti a carico di ciascun Fondo, compresi quelli sostenuti indirettamente attraverso l'eventuale investimento negli OICR sottostanti ed il patrimonio medio rilevato nello stesso anno.

Si precisa che la quantificazione dei costi non tiene conto di quelli gravanti direttamente sul Contraente e riportati al precedente punto 10.1 "COSTI GRAVANTI DIRETTAMENTE SUL CONTRAENTE".

Nella tabella sottostante viene riportato il TER del 2006 relativo ai Fondi Interni Assicurativi CU D AZIONARIO AMERICA, CU D AZIONARIO EUROPA, CU D AZIONARIO INTERNAZIONALE.

I Fondi Interni Assicurativi AVIVA D BOND MIX, AVIVA D AZIONARIO PACIFICO, AVIVA SPA - LIFE FLESSIBILE, AVIVA SPA - LIFE ACTIVE 1, AVIVA SPA - LIFE ACTIVE 2 E AVIVA SPA - LIFE ACTIVE 3, sono di recente istituzione (Gennaio 2007) e pertanto non è possibile evidenziare il Total Expenses Ratio (TER) dei Fondi.

| NOME DEL FONDO<br>INTERNO ASSICURATIVO | TOTAL<br>EXPENSES<br>RATIO<br>(TER) | COSTI GRAVANTI SUI FONDI INTERNI ASSICURATIVI |                                  |                                       |                           |
|--|-------------------------------------|---|----------------------------------|---------------------------------------|---------------------------|
|  |                                     | COMMISSIONE<br>DI GESTIONE                    | TER DEGLI<br>OICR<br>SOTTOSTANTI | SPESE<br>AMMINISTRATIVE<br>E CUSTODIA | SPESE DI<br>PUBBLICAZIONE |
| CU D Azionario America                 | <b>3,17%</b>                        | 2,30%   | 0,85%                            | 0,01%                                 | 0,01%                     |
| CU D Azionario Europa                  | <b>3,19%</b>                        | 2,30%   | 0,88%                            | 0,002%                                | 0,003%                    |
| CU D Azionario Internazionale          | <b>3,18%</b>                        | 2,30%   | 0,87%                            | 0,003%                                | 0,01%                     |

## 29. TURNOVER DI PORTAFOGLIO DEI FONDI

Per turnover si intende il tasso annuo di movimentazione del portafoglio di ciascun Fondo. È determinato dal rapporto percentuale, riferito a ciascun anno solare, fra la somma degli acquisti e delle vendite di strumenti finanziari, al netto dell'investimento e disinvestimento delle quote di ciascun Fondo e il patrimonio netto medio rilevato nel corso dello stesso anno.

Nella tabella sottostante sono riportati i turnover fatti registrare dai Fondi Interni Assicurativi CU D Azionario America, CU D Azionario Europa e CU D Azionario Internazionale nel 2006.

Gli attivi dei Fondi Interni Assicurativi CU D Azionario America, CU D Azionario Europa e CU D Azionario Internazionale sono rappresentati da investimenti effettuati direttamente in OICR senza l'intervento di intermediari negozianti estranei o appartenenti al Gruppo AVIVA.

I Fondi AVIVA SPA - LIFE FLESSIBILE, AVIVA D BOND MIX, AVIVA SPA - LIFE ACTIVE 1, AVIVA SPA - LIFE ACTIVE 2, AVIVA SPA - LIFE ACTIVE 3 sono di recente istituzione (Gennaio 2007) e non hanno ancora raggiunto la massa dimensionale critica tale da permettere una conveniente movimentazione del portafoglio gestito. Per questo motivo non è significativo indicare il turnover di portafoglio.

| NOME DEL FONDO INTERNO ASSICURATIVO | TURNOVER |
|-------------------------------------|----------|
| Fondo CU D Azionario America        | 270,46%  |
| Fondo CU D Azionario Europa         | 168,10%  |
| Fondo CU D Azionario Internazionale | 85,84%   |

\* \* \* \* \*

***AVIVA S.p.A. è responsabile della veridicità e completezza dei dati e delle notizie contenuti nella presente Nota Informativa.***

***Il Rappresentante Legale  
CESARE BRUGOLA***





### 3. CONDIZIONI DI ASSICURAZIONE

UNIFLEX

#### Art. 1 - OBBLIGHI DELLA SOCIETÀ

Gli obblighi della Società risultano esclusivamente dalla Proposta, dalle presenti Condizioni di Assicurazione, dal Regolamento del Fondo Interno Assicurativo, dalla Lettera Contrattuale di Conferma e dalle eventuali Appendici al Contratto, firmate dalla Società stessa. Per tutto quanto non espressamente qui regolato, valgono le norme di legge applicabili.

#### Art. 2 - CONFLITTO DI INTERESSI

Aviva S.p.A., Società che commercializza il presente Contratto, è controllata da Aviva Italia Holding S.p.A. che detiene una quota di partecipazione del 50 per cento del capitale sociale della Società ed è partecipata da Aviva Italia S.p.A. (1 per cento) e da UniCredit Banca S.p.A.. (49 per cento).

Aviva S.p.A. fa capo al Gruppo Inglese AVIVA Plc.

Il prodotto viene distribuito da UniCredit Banca S.p.A. appartenente al Gruppo UniCredito Italiano.

#### Art. 3 - PRESTAZIONI ASSICURATE IN CASO DI DECESSO DELL'ASSICURATO

In caso di decesso dell'Assicurato - in qualsiasi epoca esso avvenga, qualunque ne sia la causa, senza limiti territoriali, senza tener conto dei cambiamenti di professione dell'Assicurato stesso e **con i limiti indicati al successivo Art. 4 "LIMITAZIONI DELLA MAGGIORAZIONE PER LA GARANZIA MORTE"** - la Società corrisponde, ai Beneficiari designati, il Capitale Caso Morte ottenuto come somma dei seguenti due importi:

- a) controvalore delle quote dei Fondi Interni Assicurativi prescelti dal Contraente calcolato moltiplicando il numero delle quote per il valore unitario delle stesse del secondo giorno di Borsa aperta successivo alla data di ricevimento della richiesta di liquidazione per decesso, da parte della Società;
- b) la maggiorazione per la Garanzia Morte ottenuta applicando all'importo indicato al punto a) le percentuali di maggiorazione indicate nella Tabella che segue, determinate in funzione dell'età dell'Assicurato alla data del decesso:

| ETÀ DELL'ASSICURATO (in anni interi)<br>ALLA DATA DI DECESSO | % DI MAGGIORAZIONE |
|--|--------------------|
| da 18 a 39 anni  | 10,00%             |
| da 40 a 54 anni  | 4,00%              |
| da 55 a 64 anni  | 2,00%              |
| da 65 anni e oltre   | 0,20%              |

**La suddetta maggiorazione non può comunque essere superiore a 10.000,00 Euro.**

**Il valore del Capitale Caso Morte potrebbe risultare inferiore alla somma dei versamenti effettuati, sia per effetto, nel corso della durata contrattuale, del deprezzamento delle attività finanziarie di cui le quote sono rappresentazione, sia per l'applicazione delle spese indicate al successivo Art. 15 "SPESE SUL PREMIO".**

**Non esiste inoltre alcun valore minimo garantito dalla Società per la prestazione in caso di decesso.**

#### Art. 4 - LIMITAZIONI DELLA MAGGIORAZIONE PER LA GARANZIA MORTE

**La maggiorazione per la Garanzia Morte di cui al punto b) del precedente Art. 3 "PRESTAZIONI ASSICURATE IN CASO DI DECESSO DELL'ASSICURATO" non verrà applicata, qualora il decesso dell'Assicurato:**

- a) avvenga entro i primi sei mesi dalla data di decorrenza del contratto;
- b) avvenga entro i primi cinque anni dalla data di decorrenza del contratto e sia dovuto a infezione da HIV sindrome di immunodeficienza acquisita (AIDS), ovvero ad altra patologia ad essa collegata;
- c) sia causato da:
  - dolo del Contraente o dei Beneficiari;
  - partecipazione attiva dell'Assicurato a delitti dolosi;

- 
- **partecipazione attiva dell'Assicurato a fatti di guerra**, salvo che non derivi da obblighi verso lo Stato Italiano;
  - **incidente di volo**, se l'Assicurato viaggia a bordo di aeromobile non autorizzato al volo o con pilota non titolare di brevetto idoneo e, in ogni caso, se viaggia in qualità di membro dell'equipaggio;
  - **suicidio**, se avviene nei primi due anni dall'entrata in vigore del Contratto (data di decorrenza), o trascorso questo periodo, nei primi dodici mesi dall'eventuale riattivazione del Contratto stesso;
  - **stato di ubriachezza nonché uso non terapeutico di stupefacenti, allucinogeni e simili**.

La limitazione di cui alla lettera a) non verrà applicata qualora il decesso dell'Assicurato sia conseguenza diretta:

- di una delle seguenti malattie infettive acute sopravvenute dopo la data di decorrenza: tifo, paratifo, difterite, scarlattina, morbillo, vaiolo, poliomielite anteriore acuta, meningite cerebro - spinale, polmonite, encefalite epidemica, carbonchio, febbri puerperali, tifo esantematico, epatite virale A e B, leptospirosi ittero emorragica, colera, brucellosi, dissenteria bacillare, febbre gialla, febbre Q, salmonellosi, botulismo, mononucleosi infettiva, parotite epidemica, peste, rabbia, pertosse, rosolia, vaccinia generalizzata, encefalite post-vaccinica;
- di shock anafilattico sopravvenuto dopo la data di decorrenza;
- di infortunio - intendendosi per tale l'evento dovuto a causa fortuita, improvvisa, violenta ed esterna che produca lesioni corporali obiettivamente constatabili, che abbiano come conseguenza il decesso – avvenuto dopo la data di decorrenza.

#### **Art. 5 - DICHIARAZIONI DEL CONTRAENTE E DELL'ASSICURATO**

Le dichiarazioni del Contraente e dell'Assicurato devono essere esatte e complete.

Trascorsi sei mesi dalla data di decorrenza del Contratto, questo non è contestabile per dichiarazioni inesatte o reticenti del Contraente o dell'Assicurato, salvo il caso in cui la verità sia stata alterata o taciuta per colpa grave o in malafede.

#### **Art. 6 - CONCLUSIONE DEL CONTRATTO**

Il Contratto si considera concluso quando il Contraente ha versato il premio iniziale e unitamente all'Assicurato - se persona diversa – ha sottoscritto la Proposta.

#### **Art. 7 - DECORRENZA DEL CONTRATTO**

Le prestazioni del Contratto decorrono dal secondo giorno di Borsa aperta successivo alla data di ricevimento, da parte della Società, del premio iniziale.

La data di decorrenza del Contratto viene indicata nella Lettera Contrattuale di Conferma, che viene inviata al Contraente.

#### **Art. 8 - DIRITTO DI RECESSO**

Il Contraente ha la facoltà di esercitare il diritto di recesso entro trenta giorni dal momento della conclusione del contratto come disciplinato dall'Art. 6 "CONCLUSIONE DEL CONTRATTO".

Il Contraente per esercitare il diritto di recesso deve rivolgersi direttamente al Soggetto Incaricato ovvero inviare alla Società una lettera raccomandata con ricevuta di ritorno - contenente gli elementi identificativi della Proposta-Certificato – al seguente indirizzo:

*Aviva S.p.A.*

*Viale Abruzzi 94*

*20131 Milano.*

La Società, entro trenta giorni dal ricevimento della richiesta di recesso, rimborserà:

- qualora la richiesta di recesso pervenga alla Società antecedentemente alla data di decorrenza del contratto, il premio versato;
- qualora la richiesta di recesso pervenga alla Società dal giorno della data di decorrenza del contratto, il premio versato, maggiorato o diminuito della differenza fra il valore unitario delle quote del secondo giorno di Borsa aperta successivo al ricevimento, da parte della Società, della comunicazione di recesso ed il valore unitario delle stesse alla data di decorrenza del Contratto, moltiplicato per il numero delle quote acquisite alla data di decorrenza, al netto di una spesa fissa pari a 50,00 Euro trattenuta dalla Società a titolo di spesa di emissione del Contratto.

---

## Art. 9 - DURATA DEL CONTRATTO E PAGAMENTO PREMI

### 9.1 DURATA DEL CONTRATTO

Il Contratto resta in vigore per tutta la vita dell'Assicurato e si estingue solo nei seguenti casi:

- in caso di esercizio del diritto di recesso;
- in caso di decesso dell'Assicurato;
- alla richiesta, da parte del Contraente, di risoluzione anticipata del Contratto e di liquidazione del valore di riscatto totale.

### 9.2 DURATA PAGAMENTO PREMI

La durata del pagamento premi, che non può essere inferiore a 5 anni, è scelta dal Contraente ed indicata nella Proposta.

## Art. 10 - LIMITI DI ETÀ

Al momento della conclusione del Contratto l'età minima dell'Assicurato è stabilita in 18 anni mentre l'età massima in 90 anni.

## Art. 11 - PREMIO INIZIALE E PREMI PERIODICI PROGRAMMATI

Gli importi del premio iniziale e dei premi periodici programmati vengono indicati dal Contraente all'atto della sottoscrizione della Proposta, in relazione ai propri obiettivi in termini di prestazioni assicurate. I premi devono essere versati dal Contraente alla Società alla conclusione del Contratto e, successivamente, sempreché l'Assicurato sia in vita, ad ogni ricorrenza annuale o mensile della data di decorrenza, a seconda della periodicità di versamento prescelta:

- alla data di sottoscrizione della Proposta deve essere corrisposto un premio iniziale pari ad almeno 25.000,00 Euro.
- dalla seconda annualità, il Contraente ha la facoltà di corrispondere dei premi periodici in base al piano di versamenti annuali o mensili programmati al momento della conclusione del Contratto. L'importo dei premi periodici programmati non può essere inferiore a Euro 3.000,00 annui o Euro 250,00 mensili.

Dopo il premio iniziale il Contraente non ha nessun obbligo di versare quelli successivi.

Ad ogni ricorrenza annuale, il Contraente ha la facoltà di modificare la frequenza di versamento prescelta inizialmente o l'importo del premio periodico, fermi restando i limiti di cui sopra.

Ogni richiesta di modifica deve pervenire alla Società almeno 15 giorni prima della ricorrenza annuale attraverso il Soggetto Incaricato.

Il Contraente ha la facoltà inoltre di sospendere e riprendere il pagamento dei premi come previsto al successivo Art. 17 "INTERRUZIONE E RIPRESA DEI VERSAMENTI DEI PREMI PERIODICI PROGRAMMATI".

A seguito del pagamento del premio iniziale e dell'avvenuta determinazione del capitale espresso in quote dei Fondi Interni Assicurativi prescelti dal Contraente, la Società invierà, entro dieci giorni lavorativi dalla data di decorrenza, a quest'ultimo la **Lettera Contrattuale di Conferma** che contiene le seguenti informazioni:

- il numero di Polizza, che identifica definitivamente il Contratto;
- la data di incasso del premio e di decorrenza (che coincide con la data di valorizzazione) del Contratto;
- il premio iniziale corrisposto;
- il premio investito alla data di decorrenza del Contratto;
- la durata pagamento premi periodici;
- relativamente ai Fondi Interni Assicurativi prescelti:
  - il numero di quote attribuite;
  - il prezzo (valore unitario) al quale è avvenuto l'acquisto.

A seguito del pagamento dei premi periodici programmati, la Società invia al Contraente alla chiusura di ogni semestre (30 giugno – 31 dicembre) una **Lettera di Conferma Cumulativa** per i premi periodici programmati versati nel semestre, che contiene le seguenti informazioni:

- i premi periodici programmati corrisposti;
- la data di incasso e la data di investimento (che coincide con la data di valorizzazione) di ciascun premio periodico;
- i premi investiti alla data di valorizzazione;
- relativamente ai Fondi Interni Assicurativi:
  - il numero delle quote acquistate a fronte dei premi periodici investiti;
  - il prezzo (valore unitario) al quale è avvenuto l'acquisto.

---

La Società trasmette al Contraente entro sessanta giorni dalla chiusura di ogni anno solare, l'Estratto Conto Annuale della posizione assicurativa, unitamente all'aggiornamento dei dati storici di cui alla Sezione F della Nota Informativa e alla Sezione 6 della Scheda Sintetica, contenente le seguenti informazioni minimali:

- a) cumulo dei premi versati dal perfezionamento del contratto al 31 dicembre dell'anno precedente, numero e controvalore delle quote assegnate al 31 dicembre dell'anno precedente;
- b) dettaglio dei premi versati, di quelli investiti, del numero e del controvalore delle quote assegnate nell'anno di riferimento;
- c) numero e controvalore delle quote trasferite e di quelle assegnate a seguito di operazioni di sostituzione dei Fondi Interni Assicurativi nell'anno di riferimento;
- d) numero e controvalore delle quote rimborsate a seguito di riscatto parziale nell'anno di riferimento;
- e) numero delle quote complessivamente assegnate e del relativo controvalore alla fine dell'anno di riferimento.

#### **Art. 12 - VERSAMENTI AGGIUNTIVI**

Dalla data di decorrenza del Contratto è possibile integrare il Contratto con versamenti aggiuntivi di importo almeno pari a Euro 3.000,00.

Nel caso in cui decida di effettuare versamenti aggiuntivi, il Contraente deve utilizzare il **Modulo di Richiesta**. Il pagamento di ciascun versamento aggiuntivo avviene al momento della sottoscrizione di tale **Modulo**.

I versamenti aggiuntivi vengono fatti confluire nei Fondi Interni Assicurativi prescelti dal Contraente al momento della sottoscrizione del Modulo di Richiesta.

A seguito del pagamento del versamento aggiuntivo la Società invia al Contraente entro 10 giorni lavorativi dalla data di investimento una **Lettera di Conferma Versamento Aggiuntivo**, con la quale si danno le seguenti informazioni:

- la conferma dell'avvenuto ricevimento del versamento aggiuntivo, da parte della Società;
- la data di incasso e di investimento del versamento aggiuntivo (che coincide con la data di valorizzazione);
- il versamento aggiuntivo effettuato;
- il versamento aggiuntivo investito alla data di investimento;
- relativamente a ciascun Fondo Interno Assicurativo prescelto:
  - \* il numero delle quote acquistate a fronte del versamento effettuato;
  - \* il prezzo (valore unitario) al quale è avvenuto l'acquisto.

#### **Art. 13 - MODALITÀ DI VERSAMENTO DEI PREMI E DEI VERSAMENTI AGGIUNTIVI**

Il pagamento del premio iniziale e dei premi periodici programmati deve essere effettuato mediante procedura di addebito sul conto corrente del Contraente, appoggiato presso il Soggetto Incaricato.

Ai fini dell'attestazione dell'avvenuto pagamento sia del premio iniziale che dei premi periodici, fa fede la documentazione contabile del competente Istituto di Credito.

Ai fini di non ostacolare la prosecuzione del rapporto, in caso di estinzione del conto corrente del Contraente con il Soggetto Incaricato la Società, provvede ad indicare al Contraente le possibili modalità di pagamento dei premi quali ad esempio nuova delega RID o bonifico bancario.

Il pagamento degli eventuali versamenti aggiuntivi viene effettuato mediante addebito automatico sul conto corrente del Contraente oppure con versamento contestuale alla sottoscrizione del Modulo di Richiesta presso il Soggetto Incaricato.

Nel primo caso fa fede la documentazione contabile del competente Istituto di Credito, mentre nel secondo caso il pagamento degli eventuali versamenti aggiuntivi viene quietanzato direttamente sul Modulo.

#### **Art. 14 - DETERMINAZIONE DEL CAPITALE ESPRESSO IN QUOTE**

Questo Contratto si distingue dalle forme assicurative tradizionali in quanto il capitale viene espresso in quote dei Fondi Interni Assicurativi prescelti dal Contraente.

Ai fini della determinazione del numero di quote, vale quanto segue:

- il premio iniziale viene:
  - diminuito delle spese indicate al successivo Art. 16 "SPESE SUL PREMIO";
  - diviso per il valore unitario delle quote dei Fondi Interni Assicurativi prescelti dal Contraente, alla data di decorrenza;
- i successivi premi periodici programmati o le rate mensili versate dal Contraente, vengono:
  - diminuiti delle spese indicate al successivo Art. 16 "SPESE SUL PREMIO";

- divisi per il valore unitario delle quote dei Fondi Interni Assicurativi, del primo giorno di Borsa aperta successivo a quello della data di incasso.
- gli eventuali versamenti aggiuntivi vengono:
  - diminuiti delle spese applicate dalla Società di cui al successivo Art. 16 “SPESE SUL PREMIO”;
  - divisi per il valore unitario delle quote dei Fondi Interni Assicurativi prescelti dal Contraente, del secondo giorno di Borsa aperta successivo alla data di addebito del versamento aggiuntivo sul conto corrente del Contraente o di pagamento del versamento aggiuntivo presso il Soggetto Incaricato.

#### **Art. 15 - VALORE UNITARIO DELLE QUOTE**

Il valore unitario delle quote dei Fondi Interni Assicurativi viene determinato giornalmente dalla Società, ai sensi del Regolamento, e pubblicato giornalmente su un quotidiano a diffusione nazionale indicato al punto 6 “VALORE DELLA QUOTA” della Nota Informativa.

La Società si riserva, previo avviso al Contraente, di modificare il giornale su cui è pubblicato il valore unitario delle quote dei Fondi Interni Assicurativi.

Nei giorni di calendario in cui - per qualunque ragione - non fosse disponibile il valore unitario delle quote dei Fondi Interni Assicurativi, la Società considererà, ai fini dell'applicazione delle presenti Condizioni di Assicurazione, il valore unitario delle quote quale risultante il primo giorno di Borsa aperta successivo.

#### **Art. 16 - SPESE SUL PREMIO**

Su ciascun versamento effettuato dal Contraente la Società trattiene, a titolo di caricamento una spesa percentuale.

La spesa percentuale applicata sul premio iniziale, sui premi periodici programmati e sui versamenti aggiuntivi varia in base al cumulo dei versamenti effettuati fino a quel momento (premio iniziale, premi periodici programmati ed eventuali versamenti aggiuntivi) incluso quello da effettuare contestualmente:

| <b>CUMULO VERSAMENTI</b>             | <b>SPESE %</b> |
|--------------------------------------|----------------|
| Da Euro 25.000,00 a Euro 149.999,99  | 2,0%           |
| da Euro 150.000,00 a Euro 499.999,99 | 1,5%           |
| da Euro 500.000,00                   | 1,0%           |

#### **Art. 17 - INTERRUZIONE E RIPRESA DEI VERSAMENTI DEI PREMI PERIODICI PROGRAMMATI**

A partire dalla data di decorrenza, ad ogni ricorrenza annuale o mensile, il Contraente ha la facoltà di sospendere il pagamento dei premi. Ogni richiesta di sospensione deve pervenire alla Società almeno 15 giorni prima della ricorrenza annuale o mensile attraverso il Soggetto Incaricato.

Sarà possibile effettuare versamenti aggiuntivi anche nel caso sia stato sospeso il piano di versamenti.

Il Contraente ha altresì la possibilità di riprendere i versamenti precedentemente interrotti; in questo caso la Società riprenderà l'accumulo delle quote sui Fondi Interni Assicurativi precedentemente prescelti.

#### **Art. 18 - RISCATTO**

Qualora sia stata pagata interamente la prima annualità di premio e sia trascorso almeno un anno dalla data di decorrenza del Contratto, il Contraente può riscuotere, interamente o parzialmente, il valore di riscatto.

Per esercitare la sua scelta il Contraente deve compilare il Modulo di richiesta di liquidazione o inviare una comunicazione scritta alla Società a mezzo raccomandata con ricevuta di ritorno nella quale indica la sua decisione di riscattare totalmente o in parte il Contratto come previsto al successivo Art. 22 “PAGAMENTI DELLA SOCIETÀ”. La richiesta di riscatto è irrevocabile.

La Società corrisponde al Contraente il valore di riscatto - parziale o totale - al netto delle imposte previste per Legge.

In ogni caso, il Contraente può richiedere informazioni relative al proprio valore di riscatto alla Società la quale si impegna a fornire tale informazione nel più breve tempo possibile e comunque non oltre 10 giorni dalla data di ricezione della richiesta stessa.

#### **RISCATTO TOTALE**

Il valore di riscatto è pari al controvalore delle quote dei Fondi Interni Assicurativi prescelti dal Contraente

---

calcolato moltiplicando il numero di quote per il valore unitario delle stesse del secondo giorno di Borsa aperta successivo alla data di ricevimento della richiesta di riscatto da parte della Società.

All'importo così determinato non vengono applicate penalità.

#### RISCATTO PARZIALE

Il valore di riscatto parziale viene determinato con gli stessi criteri di cui sopra, fatto salvo l'addebito di una spesa fissa di 20,00 Euro, a condizione che:

- l'importo lordo riscattato risulti non inferiore a 1.500,00 Euro;
- il controvalore del capitale residuo espresso in quote dei Fondi Interni Assicurativi non risulti inferiore a 2.500,00 Euro.

In caso di liquidazione del valore di riscatto parziale il Contratto rimane in vigore per le quote residue.

**Il valore di riscatto potrebbe risultare inferiore ai versamenti effettuati sia per effetto del deprezzamento del valore unitario delle quote sia per applicazione delle spese indicate all' Art. 16 "SPESE SUL PREMIO" che precede.**

**Non esiste inoltre alcun valore minimo garantito dalla Società per il valore di riscatto.**

#### **Art. 19 - PRESTITI**

Il presente Contratto non prevede l'erogazione di prestiti.

#### **Art. 20 - SOSTITUZIONE DEL FONDO INTERNO ASSICURATIVO**

Trascorsi almeno trenta giorni dalla data di decorrenza del Contratto, il Contraente può chiedere al Soggetto Incaricato, la conversione del capitale espresso in quote dei Fondi Interni Assicurativi precedentemente scelti in quote degli altri Fondi Interni Assicurativi tra quelli gestiti dalla Società in relazione al presente Contratto.

Il controvalore delle quote dei Fondi Interni Assicurativi precedentemente scelti viene così trasformato in controvalore del numero di quote dei nuovi Fondi Interni Assicurativi scelti al momento della richiesta di sostituzione.

La conversione viene effettuata nei termini seguenti:

- viene applicata la relativa percentuale di disinvestimento indicata dal Contraente al controvalore del numero di quote dei Fondi Interni Assicurativi precedentemente scelti dallo stesso, ottenuto in base al numero di quote ed al valore unitario delle stesse del secondo giorno di Borsa aperta successivo alla data di ricevimento, da parte della Società, della comunicazione di conversione;
- vengono applicate le percentuali di investimento indicate dal Contraente, ottenendo l'importo da investire per ciascun Fondo Interno Assicurativo scelto;
- detto importo, al netto della spesa fissa stabilita dalla Società pari a 20,00 Euro viene diviso per il valore unitario delle quote dei nuovi Fondi Interni Assicurativi, quale rilevato il medesimo giorno. La spesa fissa non si applica alla prima sostituzione di ogni anno solare.

La Società invia al Contraente una **Lettera di Conferma Sostituzione Fondo**, che informa dell'avvenuta sostituzione di ciascun Fondo Interno Assicurativo ed indica per ciascun nuovo e vecchio Fondo:

- il prezzo (valore unitario) e la data alla quale è avvenuto il trasferimento;
- il numero di quote vendute ed acquistate;
- il controvalore del numero delle quote alla data della sostituzione.

#### **Art. 21 - OPZIONI CONTRATTUALI**

##### 21.1 OPZIONE PER LA CORRESPONSIONE DELLA PRESTAZIONE CASO MORTE IN RATE SEMESTRALI ANTICIPATE DI IMPORTO COSTANTE

All'atto della sottoscrizione della Proposta il Contraente ha la facoltà di richiedere che - in caso di decesso dell'Assicurato - l'importo corrispondente alla prestazione in caso di decesso dell'Assicurato sia corrisposto ai Beneficiari in rate semestrali anticipate di importo costante, pagabili per un periodo a scelta tra quelli di seguito indicati.

L'importo di ciascuna rata - distintamente per ogni durata prescelta - si determina moltiplicando il capitale per i coefficienti riportati nella tabella che segue:

| <b>DURATA DI CORRESPONSIONE DELLE RATE (IN ANNI)</b> | <b>COEFFICIENTE DA APPLICARE AL CAPITALE</b> |
|--|--|
| 3  | 0,170840                                     |
| 6  | 0,087969                                     |
| 9  | 0,060378                                     |
| 12   | 0,046607                                     |
| 15   | 0,038364                                     |

L'importo così determinato sarà equamente ripartito fra i Beneficiari indicati dal Contraente che, in ogni caso, non potranno essere superiori a tre.

In ogni caso il Contraente ha la facoltà di richiedere espressamente, mediante apposito Modulo, nel corso del Contratto, di non volersi più avvalere di tale opzione e che, in caso di decesso dell'Assicurato, venga liquidato ai Beneficiari l'importo spettante. Tale decisione di rinuncia all'opzione è da considerarsi irrevocabile.

In ogni momento, nel corso del periodo di corresponsione delle suddette rate, ciascun Beneficiario ha la facoltà di chiedere alla Società la liquidazione anticipata in un'unica soluzione del valore residuo delle rate a lui spettanti e non ancora corrisposte, con i seguenti vincoli temporali:

| <b>DURATA DI CORRESPONSIONE DELLE RATE (IN ANNI)</b> | <b>ANNI INTERAMENTE TRASCORSI DALL'INIZIO DELLA RATEIZZAZIONE DEL CAPITALE</b> |
|--|--|
| 3  | 0  |
| 6  | 3  |
| 9  | 6  |
| 12   | 9  |
| 15   | 9  |

Tale valore residuo delle rate non ancora corrisposte si ottiene attualizzando, al tasso annuo composto del 2% l'ammontare delle rate non ancora corrisposte, per il periodo di tempo che intercorre tra la data della richiesta e la data prevista per la corresponsione di ciascuna rata.

Infine, qualora in fase di corresponsione delle suddette rate, si verifichi il decesso di uno dei Beneficiari verrà liquidato, ai suoi eredi testamentari o legittimi, il valore attuale delle rate residue a quest'ultimo spettanti e non ancora corrisposte, determinato con la medesima modalità prevista per la liquidazione anticipata delle rate, sopra indicata.

Nel caso in cui il decesso di uno dei Beneficiari si verifichi prima della data del decesso dell'Assicurato, salvo nuova designazione da parte del Contraente, il valore attuale dell'importo complessivo delle rate spettanti al Beneficiario e determinato come sopra riportato, verrà liquidato agli eredi testamentari o legittimi di quest'ultimo alla data di decesso dell'Assicurato.

## **21.2 OPZIONI DI CONVERSIONE DEL VALORE DI RISCATTO IN RENDITA**

Al termine della durata pagamento premi o in epoca successiva, il Contraente può chiedere alla Società di convertire il valore del riscatto in una delle seguenti forme di rendita erogabili in modo posticipato:

- d) una rendita annua vitalizia rivalutabile pagabile fino a che l'Assicurato sia in vita;
- e) una rendita annua vitalizia rivalutabile pagabile in modo certo nei primi cinque anni o dieci anni e, successivamente, fino a che l'Assicurato sia in vita;
- f) una rendita annua vitalizia rivalutabile, su due teste, quella dell'Assicurato (prima testa) e quella di un altro soggetto (seconda testa), pagabile fino al decesso dell'Assicurato, e successivamente in misura totale o parziale fino a che sia in vita l'altro soggetto (seconda testa).

La conversione del valore di riscatto in rendita viene concessa a condizione che:

- l'importo della rendita non sia inferiore a 3.000,00 Euro annui;
- l'Assicurato all'epoca della conversione non superi gli 85 anni di età.

La Società si impegna ad inviare entro trenta giorni dalla data della richiesta di conversione una descrizione sintetica di tutte le opzioni esercitabili in caso di riscatto, con evidenza dei relativi costi e condizioni economiche che risulteranno in vigore all'epoca della conversione del valore del riscatto in rendita.

---

Il Contraente ha 30 giorni di tempo dalla data di ricevimento delle informazioni sulle opzioni per decidere di convertire il valore di riscatto in rendita. Decorso tale termine le condizioni di conversione decadono automaticamente. In caso di conferma di conversione la Società si impegna a trasmettere la Scheda Sintetica, la Nota informativa e le Condizioni di Assicurazione relative alla rendita di opzione scelta dall'avente diritto contenenti le modalità per la sua rivalutazione annuale.

## **Art. 22 - PAGAMENTI DELLA SOCIETÀ**

Per tutti i pagamenti della Società debbono essere preventivamente consegnati alla stessa i documenti necessari a verificare l'effettiva esistenza dell'obbligo di pagamento e ad individuare gli aventi diritto.

Le domande di liquidazione, con allegata la documentazione richiesta, devono essere:

- consegnate al Soggetto Incaricato, previa compilazione del Modulo di richiesta di liquidazione – indirizzate comunque a Aviva S.p.A., Viale Abruzzi n. 94, 20131 Milano -;
- inviate a Aviva S.p.A., Viale Abruzzi n. 94, 20131 Milano – a mezzo di lettera raccomandata con ricevuta di ritorno - solo nei casi strettamente particolari in cui non si abbia più alcun rapporto diretto con il Soggetto Incaricato.

Le liquidazioni vengono effettuate entro trenta giorni dalla data di ricevimento della richiesta di liquidazione, corredata da tutta la documentazione necessaria.

Per data di ricevimento della richiesta si intende:

- la data in cui il Contraente firma il Modulo di richiesta liquidazione presso il Soggetto Incaricato, riportata in calce al Modulo stesso;
- oppure
- in caso di invio della richiesta di liquidazione direttamente alla Società la data di ricevimento della raccomandata con ricevuta di ritorno da parte della Società.

La richiesta di liquidazione deve essere sempre accompagnata, distintamente per tipo di richiesta effettuata, dalla seguente documentazione:

### IN CASO DI DECESSO DELL'ASSICURATO

- **certificato di morte dell'Assicurato** rilasciato dall'Ufficio di Stato Civile in carta semplice;
- **certificato medico indicante la causa del decesso;**
- se l'Assicurato (nel caso in cui coincida con il Contraente) NON ha lasciato testamento: **atto di notorietà** ovvero **dichiarazione sostitutiva dell'atto notorio autenticata**, in cui risulti che egli non ha lasciato testamento e nel quale siano indicati i suoi eredi legittimi, la loro data di nascita e capacità di agire, il loro grado di parentela con l'Assicurato (con la specifica indicazione che tali eredi legittimi sono gli unici, e non vi sono altri soggetti a cui la legge attribuisca diritti o quote di eredità);
- se l'Assicurato (nel caso in cui coincida con il Contraente) HA lasciato testamento: **copia autenticata del testamento** e/o **verbale di pubblicazione dello stesso** ed **atto di notorietà** ovvero **dichiarazione sostitutiva dell'atto notorio autenticata** in cui risulti che il testamento in questione è l'ultimo da ritenersi valido e non impugnato nel quale sono indicati i suoi eredi legittimi, la loro data di nascita e capacità di agire, il loro grado di parentela con l'Assicurato (con la specifica indicazione che tali eredi legittimi sono gli unici, e non vi sono altri soggetti a cui la legge attribuisca diritti o quote di eredità);
- **decreto del Giudice Tutelare** che autorizzi il tutore degli eventuali beneficiari minori o privi della capacità di agire, a riscuotere la somma dovuta, con esonero della Società da ogni responsabilità in ordine al pagamento; il decreto può essere consegnato anche in copia autenticata;
- per ciascuno dei Beneficiari designati o dei tutori - qualora essi siano minorenni o privi di capacità di agire - sarà sufficiente compilare il Modulo di richiesta di liquidazione e le dichiarazioni sottoscritte verranno direttamente appurate dal Soggetto Incaricato. Solo nel caso in cui tale richiesta venga inviata a mezzo posta, e quindi non sia possibile l'autenticazione delle dichiarazioni, ciascuno dei Beneficiari designati o dei tutori dovrà inviare alla Società anche la seguente documentazione:
  - \* **copia di un valido documento di identità;**
  - \* **copia del codice fiscale;**
  - \* **dichiarazione sottoscritta da ciascun Beneficiario** con indicati il numero di conto corrente bancario, Istituto Bancario, intestatario del conto corrente bancario, codice CAB, ABI e CIN.



## IN CASO DI RICHIESTA DI RISCATTO

- il Contraente dovrà compilare il Modulo di Richiesta di Liquidazione e le dichiarazioni sottoscritte verranno direttamente autenticate dal Soggetto Incaricato. Solo nel caso in cui la richiesta di riscatto venga inviata a mezzo posta, il Contraente dovrà inviare alla Società anche la seguente documentazione:
  - \* **copia di un valido documento di identità;**
  - \* **copia del codice fiscale;**
  - \* **dichiarazione sottoscritta dal Contraente** con indicato il numero di conto corrente bancario, Istituto Bancario, intestatario del conto corrente bancario, codice CAB, ABI e CIN;
- l'Assicurato (se persona diversa dal Contraente) al momento della presentazione della richiesta di riscatto da parte del Contraente, dovrà sottoscrivere nel modulo di liquidazione la propria dichiarazione di esistenza in vita. Solo in caso di invio di tale richiesta a mezzo posta, sarà necessario che il Contraente invii anche copia di un valido documento di identità dell'Assicurato;
- nel caso di richiesta di riscatto parziale, la modalità di richiesta è la medesima del riscatto totale; il Contraente dovrà comunque indicare l'importo che intende riscattare nel Modulo di richiesta di liquidazione. Solo in caso di invio della richiesta di riscatto parziale a mezzo posta, tale indicazione dovrà essere inviata unitamente alla documentazione indicata in caso di riscatto totale.
- nel caso di scelta di conversione del valore di riscatto in una delle forme previste di rendita annua vitalizia, ogni anno e per tutto il periodo di corresponsione della rendita, l'Assicurato dovrà sottoscrivere, presso il Soggetto Incaricato dove è stato stipulato il Contratto, la propria dichiarazione di esistenza in vita. Solo in caso di invio della richiesta di liquidazione a mezzo posta alla Società, sarà necessario che l'Assicurato invii ogni anno il proprio **certificato di esistenza in vita o autocertificazione**.

**La Società si riserva di chiedere, in tutti i casi, l'ulteriore documentazione che si rendesse strettamente necessaria per definire la liquidazione dell'importo spettante.**

Resta inteso che le spese relative all'acquisizione dei suddetti documenti gravano direttamente sugli aventi diritto.

Verificata la sussistenza dell'obbligo di pagamento, la Società provvede alla liquidazione dell'importo dovuto entro trenta giorni dalla data di ricevimento della documentazione sopraindicata.

Decorso il termine dei trenta giorni sono dovuti gli interessi moratori a partire dal termine stesso a favore degli aventi diritto.

### **Art. 23 - BENEFICIARI**

La designazione dei Beneficiari fatta dal Contraente e riportata nella Proposta può essere in qualsiasi momento modificata con richiesta del Contraente alla Società, tramite apposita comunicazione da presentare al Soggetto Incaricato oppure mediante disposizione testamentaria nei termini previsti dal Codice Civile.

La designazione beneficiaria non può essere modificata nei seguenti casi:

- dopo che il Contraente e i Beneficiari abbiano dichiarato per iscritto alla Società rispettivamente la rinuncia al potere di revoca e l'accettazione del beneficio;
- dopo il decesso del Contraente, se non con il consenso dei Beneficiari stessi;
- dopo che, verificatosi l'evento, i Beneficiari abbiano comunicato per iscritto alla Società di voler profittare del beneficio.

### **Art. 24 - DUPLICATO DELLA PROPOSTA**

In caso di smarrimento, sottrazione o distruzione dell'esemplare della Proposta del Contraente, lo stesso o gli aventi diritto, possono ottenerne un duplicato a proprie spese e responsabilità.

### **Art. 25 - TITOLARITÀ DEI FONDI INTERNI ASSICURATIVI**

Fermo restando che i versamenti effettuati dal Contraente, al netto delle eventuali spese, sono investiti, convertiti in numero di quote, nei Fondi Interni Assicurativi, resta inteso che la titolarità dei Fondi Interni Assicurativi rimane di proprietà della Società.

### **Art. 26 - CESSIONE, PEGNO E VINCOLO**

Il Contraente può cedere ad altri il Contratto, così come può costituirlo in pegno in favore di un terzo o comunque vincolare le somme assicurate.

---

Tali atti diventano efficaci solo quando la Società, dietro comunicazione scritta del Contraente inviata tramite il Soggetto Incaricato o mediante lettera raccomandata con ricevuta di ritorno, ne abbia fatto annotazione su apposita Appendice al Contratto.

Nel caso di vincolo, l'operazione di riscatto, ed in generale l'operazione di liquidazione e di variazione contrattuale, richiede l'assenso scritto del vincolatario.

Nel caso di pegno, l'operazione di riscatto, ed in generale l'operazione di liquidazione e di variazione contrattuale, deve essere richiesta dal creditore pignoratizio che si sostituisce in tutto e per tutto al Contraente cedente.

#### **Art. 27 - IMPOSTE**

Le imposte, presenti e future, dovute sugli atti dipendenti dal Contratto sono a carico del Contraente, dell'Assicurato o dei Beneficiari o degli aventi diritto, secondo le Norme di Legge vigenti.

#### **Art. 28 - TRASFORMAZIONE**

Il presente Contratto non può, in nessun caso, essere trasformato in altro tipo di Contratto.

#### **Art. 29 - ARROTONDAMENTO**

Tutti i valori in Euro riportati nel presente Contratto e nelle comunicazioni che la Società farà al Contraente e all'Assicurato ed ai Beneficiari sono indicati con due decimali. L'arrotondamento della seconda cifra avviene con il criterio commerciale, e cioè per difetto, se la terza cifra decimale è inferiore a 5, per eccesso, se è pari o superiore a 5.

#### **Art. 30 - FORO COMPETENTE**

Foro competente è esclusivamente quello del luogo di residenza o domicilio elettivo del Contraente o delle persone fisiche che intendono far valere i diritti derivanti dal Contratto.

## 3.1 REGOLAMENTO DEI FONDI INTERNI ASSICURATIVI CU D AZIONARIO AMERICA, CU D AZIONARIO EUROPA, CU D AZIONARIO INTERNAZIONALE

---

### Art. 1 - ISTITUZIONE E DENOMINAZIONE DEI FONDI INTERNI ASSICURATIVI

La Società ha istituito e gestisce, secondo le modalità previste dal presente Regolamento, un portafoglio di valori mobiliari suddivisi e diversificati in Fondi Interni Assicurativi, denominati CU D AZIONARIO AMERICA, CU D AZIONARIO EUROPA, CU D AZIONARIO INTERNAZIONALE.

Il Contraente, al momento della sottoscrizione della Proposta, sceglie uno o più Fondi Interni Assicurativi tra quelli predisposti dalla Società.

Il patrimonio di ciascun Fondo costituisce patrimonio separato rispetto al patrimonio della Società ed a quello di ogni altro Fondo Interno Assicurativo dalla stessa gestito.

I Fondi Interni Assicurativi sono ripartiti in quote di pari valore che vengono costituite e cancellate secondo le modalità indicate al successivo Art. 4 “COSTITUZIONE E CANCELLAZIONE DELLE QUOTE”.

La Società, qualora ne ravvisasse l’opportunità in un’ottica di ricerca di maggiore efficienza anche in termini di costi di gestione, senza addurre danno alcuno al Contraente e nel rispetto dei criteri e dei profili di investimento scelti dal Contraente all’atto della stipula del Contratto, potrà procedere alla fusione dei Fondi Interni Assicurativi con altri Fondi Interni Assicurativi aventi analoghe caratteristiche.

In particolare si precisa che fra le cause di necessità di fusione del Fondo Interno Assicurativo con altro Fondo Interno Assicurativo avente analoghe caratteristiche si individua la consistenza patrimoniale del Fondo inferiore a Euro 5.000.000,00.

Qualora la Società intenda dar corso all’operazione di fusione il Contraente riceverà una informativa preliminare con almeno 60 giorni di anticipo rispetto alla data di decorrenza dell’operazione, con possibilità di riscatto senza penalità.

Il valore del patrimonio del Fondo Interno Assicurativo non può essere inferiore all’importo delle Riserve Matematiche costituite dalla Società per le assicurazioni sulla vita, le cui prestazioni sono espresse in quote del Fondo stesso.

La valuta di denominazione del Fondo Interno Assicurativo è l’Euro.

### Art. 2 - SCOPO DEI FONDI INTERNI ASSICURATIVI

Lo scopo di ciascun Fondo Interno Assicurativo è di realizzare l’incremento delle somme conferite dai sottoscrittori di un Contratto espresso in quote di Fondi Interni Assicurativi.

### Art. 3 - PROFILI DI RISCHIO DEI FONDI INTERNI ASSICURATIVI

Il grado di rischio di ciascun Fondo Interno Assicurativo dipende in larga misura dalla composizione del portafoglio degli stessi e, in particolare, dalle oscillazioni che si registrano nel valore unitario delle quote degli OICR in cui sono eventualmente investite le disponibilità allocate nei Fondi Interni Assicurativi, nonché dall’eventuale rischio di cambio.

Il profilo di rischio per ciascun Fondo è il seguente:

- Fondo Interno Assicurativo CU D AZIONARIO AMERICA: alto
- Fondo Interno Assicurativo CU D AZIONARIO EUROPA: alto
- Fondo Interno Assicurativo CU D AZIONARIO INTERNAZIONALE: medio alto

In particolare, l’investimento nei Fondi Interni Assicurativi è esposto, in misura diversa in relazione ai differenti criteri di investimento propri del Fondo stesso e comunque indirettamente quale effetto della sottoscrizione di quote di OICR, ai seguenti profili di rischio:

- il **rischio di prezzo**, tipico dei titoli di capitale (es. azioni), collegato alla variabilità dei loro prezzi; a questo proposito va segnalato che i prezzi risentono sia delle aspettative dei mercati sulle prospettive di andamento economico degli emittenti (**rischio specifico**), sia delle fluttuazioni dei mercati nei quali i titoli sono negoziati (**rischio sistematico**);

- il **rischio di interesse**, tipico dei titoli di debito (es. obbligazioni), collegato alla variabilità dei loro prezzi derivante dalle fluttuazioni dei tassi di interesse di mercato;
- il **rischio di controparte**, tipico dei titoli di debito, connesso all'eventualità che l'emittente, per effetto di un deterioramento della sua solidità patrimoniale, non sia in grado di pagare l'interesse o di rimborsare il capitale;
- il **rischio di liquidità**, correlato all'attitudine di uno strumento finanziario a trasformarsi prontamente in moneta senza perdita di valore;
- il **rischio di cambio**, per le attività denominate in valute diverse dall'Euro.

#### **Art. 4 - COSTITUZIONE E CANCELLAZIONE DELLE QUOTE**

La costituzione delle quote del Fondo Interno Assicurativo viene effettuata dalla Società in misura non inferiore agli impegni assunti giornalmente con le Assicurazioni sulla vita le cui prestazioni sono espresse in quote del Fondo Interno Assicurativo stesso.

La costituzione delle quote comporta il contestuale incremento del patrimonio del Fondo Interno Assicurativo in misura pari al controvalore delle quote costituite, in base al valore unitario delle quote stesse, rilevato il giorno della loro costituzione.

La cancellazione delle quote del Fondo Interno Assicurativo viene effettuata dalla Società in misura non superiore agli impegni venuti meno relativamente alle Assicurazioni sulla vita le cui prestazioni sono espresse in quote del Fondo Interno Assicurativo stesso.

La cancellazione delle quote comporta il contestuale prelievo dal patrimonio del Fondo Interno Assicurativo del controvalore delle quote cancellate, in base al valore unitario delle quote stesse, rilevato il giorno della loro cancellazione.

#### **Art. 5 - TIPOLOGIA DEGLI INVESTIMENTI**

I Fondi Interni Assicurativi collegati al Contratto si distinguono per finalità, composizione del portafoglio e profilo di rischio; in questo modo, sulla base delle opportunità offerte dai mercati finanziari, il Contraente può valutare il rapporto rischio/rendimento in funzione degli obiettivi che intende perseguire e decidere, nel rispetto delle Condizioni di Assicurazione, di destinare il versamento effettuato in quote di uno o più Fondi Interni Assicurativi, denominati: CU D AZIONARIO AMERICA, CU D AZIONARIO EUROPA, CU D AZIONARIO INTERNAZIONALE.

La caratteristica principale di ciascun Fondo Interno Assicurativo è quella di investire gli attivi detenuti dalla Società in quote di Organismi di Investimento Collettivo di Risparmio (OICR) sia di diritto comunitario che di diritto estero, che soddisfino le condizioni richieste dalla Direttiva CEE 85/611, come modificata dalla Direttiva CEE 88/220 ed eventualmente strumenti finanziari di vario genere, tra i quali titoli azionari, titoli di Stato e garantiti dallo Stato, obbligazioni anche del settore privato, Zero coupon, strumenti del mercato monetario, denominati in qualsiasi valuta ed oggetto di transazione sia sui mercati nazionali che sui mercati internazionali e liquidità per i Fondi Interni Assicurativi che prevedono esplicitamente questa possibilità.

Gli OICR utilizzati avranno le seguenti caratteristiche: sono denominati in Euro, non distribuiscono i proventi e sono diversificati per classe di investimento, area geografica e altri fattori di rischio, permettendo in tal modo l'efficiente gestione del portafoglio in funzione dell'asset allocation.

L'investimento in strumenti finanziari o monetari di uno stesso emittente non può essere effettuato per un valore superiore al 10% del totale delle attività assegnate al Fondo Interno Assicurativo, con esclusione dei titoli a cui aderiscono uno o più Stati Membri. Sono inoltre esclusi i titoli di debito emessi da altri Stati della zona A ai quali sia stato attribuito un rating pari a "AAA" o equivalente.

Non potranno essere assegnati al Fondo Interno Assicurativo strumenti finanziari non quotati.

Gli investimenti verranno scelti in funzione dello scopo di ciascun Fondo e del profilo di rischio di cui sopra e la loro ripartizione sarà effettuata in base ai criteri di investimento indicati ai successivi articoli 7, 8 e 9.

Gli Organismi di Investimento Collettivo di Risparmio che compongono i Fondi Interni Assicurativi sono stati scelti in base alla loro potenzialità di crescita sul lungo periodo e alla loro solidità finanziaria.

La Società si riserva di affidare la gestione dei Fondi Interni Assicurativi e le relative scelte di investimento a qualificate Società di Gestione del Risparmio, nel quadro dei criteri di allocazione del patrimonio da essa predefiniti, attraverso un adeguato e sistematico servizio di asset allocation. La Società ha comunque l'esclusiva responsabilità nel confronto dei Contraenti per l'attività di gestione dei Fondi.

Nella gestione potrà essere fatto ricorso all'utilizzo di strumenti derivati, qualora utili a proteggere il valore dell'investimento.

L'eventuale utilizzo di strumenti finanziari derivati è ammesso per soli fini di copertura o al fine di realizzare una gestione efficace del portafoglio di ciascun Fondo Interno Assicurativo nel rispetto comunque delle disposizioni introdotte dal provvedimento ISVAP nr 297/1996 e sue successive modifiche.

L'impiego di tali strumenti finanziari sarà comunque coerente con il profilo di rischio del Fondo Interno Assicurativo.

Inoltre si prevede la possibilità di investire in parti di OICR promossi o gestiti da imprese appartenenti al Gruppo AVIVA o in altri strumenti finanziari emessi da Società del Gruppo AVIVA o da Società appartenenti al Gruppo UniCredito Italiano.

I Fondi Interni Assicurativi attualmente investono gli attivi in quote di uno o più OICR che sono esenti da imposizione fiscale; pertanto sui Fondi non maturerà alcun credito di imposta.

Tuttavia, qualora i Fondi Interni Assicurativi investano gli attivi in OICR soggetti a imposizione fiscale, gli eventuali crediti d'imposta maturati nei Fondi verranno trattenuti dalla Società e pertanto non andranno a beneficio dei Contraenti.

Tale mancato riconoscimento si può tradurre, indirettamente, in una doppia imposizione fiscale.

Le eventuali somme retrocesse alla Società dalle società di gestione del risparmio, derivanti dalle commissioni di gestione applicate agli OICR, saranno riconosciute al patrimonio di ciascun Fondo Interno Assicurativo con la stessa frequenza di valorizzazione delle quote.

#### **Art. 6 - PARTECIPANTI AL FONDO INTERNO ASSICURATIVO**

A ciascun Fondo Interno Assicurativo possono partecipare sia le persone fisiche che le persone giuridiche, mediante la sottoscrizione di un contratto espresso in quote del Fondo Interno Assicurativo prescelto.

#### **Art. 7 - CRITERI DI INVESTIMENTO DEL FONDO INTERNO ASSICURATIVO CU D AZIONARIO EUROPA**

La Società investe i capitali conferiti al Fondo Interno Assicurativo CU D AZIONARIO EUROPA secondo quanto indicato nella Seguevole tabella:

| <b>COMPARTO</b> | <b>MINIMO</b> | <b>MASSIMO</b> |
|-----------------|---------------|----------------|
| Liquidità       | 0%            | 10%            |
| Azionario       | 90%           | 100%           |

Il benchmark adottato nella gestione del Fondo CU D AZIONARIO EUROPA è composto da:

- 100% MSCI Europe (investimenti azionari area Europa)

Il parametro di riferimento è calcolato con il metodo “a proporzioni costanti” in cui i pesi degli indici che lo compongono vengono mantenuti costanti per tutta la durata della gestione.

L'obiettivo della gestione è quello di massimizzare il rendimento del Fondo Interno Assicurativo rispetto al proprio parametro di riferimento, al fine di ottimizzare la strategia gestionale. Il benchmark, in quanto indice teorico, non è gravato da costi.

#### **Art. 8 - CRITERI DI INVESTIMENTO DEL FONDO INTERNO ASSICURATIVO FONDO CU D AZIONARIO AMERICA**

La Società investe i capitali conferiti al Fondo Interno Assicurativo Fondo CU D AZIONARIO AMERICA secondo quanto indicato nella Seguevole tabella:

| <b>COMPARTO</b> | <b>MINIMO</b> | <b>MASSIMO</b> |
|-----------------|---------------|----------------|
| Liquidità       | 0%            | 10%            |
| Azionario       | 90%           | 100%           |

Il benchmark adottato nella gestione del Fondo CU D AZIONARIO AMERICA è composto da:

- 100% MSCI North America (investimenti azionari area Nord America)

Il parametro di riferimento è calcolato con il metodo “a proporzioni costanti” in cui i pesi degli indici che lo compongono vengono mantenuti costanti per tutta la durata della gestione.

L'obiettivo della gestione è quello di massimizzare il rendimento del Fondo Interno Assicurativo rispetto al proprio parametro di riferimento, al fine di ottimizzare la strategia gestionale. Il benchmark, in quanto indice teorico, non è gravato da costi.

#### **Art. 9 - CRITERI DI INVESTIMENTO DEL FONDO INTERNO ASSICURATIVO CU D AZIONARIO INTERNAZIONALE**

La Società investe i capitali conferiti al Fondo Interno Assicurativo CU D AZIONARIO INTERNAZIONALE secondo quanto indicato nella Seguevole tabella:

| <b>COMPARTO</b> | <b>MINIMO</b> | <b>MASSIMO</b> |
|-----------------|---------------|----------------|
| Liquidità       | 0%            | 10%            |
| Azionario       | 90%           | 100%           |

Il benchmark adottato nella gestione del Fondo CU D AZIONARIO INTERNAZIONALE è composto da:  
– 100% MSCI WORLD (investimenti azionari globale, Nord America, Europa, Pacifico)

Il parametro di riferimento è calcolato con il metodo “a proporzioni costanti” in cui i pesi degli indici che lo compongono vengono mantenuti costanti per tutta la durata della gestione.

L'obiettivo della gestione è quello di massimizzare il rendimento del Fondo Interno Assicurativo rispetto al proprio parametro di riferimento, al fine di ottimizzare la strategia gestionale. Il benchmark, in quanto indice teorico, non è gravato da costi.

#### **Art. 10 - SPESE GRAVANTI SUI FONDI INTERNI ASSICURATIVI**

Le spese a carico dei Fondi Interni Assicurativi, trattenute giornalmente dalla Società, sono rappresentate da:

- a) Commissione di gestione applicata dalla Società: viene trattenuta giornalmente ed incide sulla valorizzazione delle quote dei Fondi Interni Assicurativi stessi; è applicata sul patrimonio complessivo di ciascun Fondo Interno Assicurativo, al netto di tutte le passività, comprese le spese a carico dei Fondi dei punti che seguono, è differenziata per ogni Fondo ed è pari a:
  - Fondo Interno Assicurativo CU D AZIONARIO EUROPA 2,30%
  - Fondo Interno Assicurativo CU D AZIONARIO AMERICA 2,30%
  - Fondo Interno Assicurativo CU D AZIONARIO INTERNAZIONALE 2,30%
- b) Gli oneri di intermediazione e le spese di negoziazione, amministrazione e custodia delle attività.
- c) Le spese di pubblicazione del valore unitario delle quote.
- d) I compensi dovuti alla Società di Revisione di cui all'Art. 12 “REVISIONE CONTABILE” che segue.
- e) Gli oneri fiscali, le spese per l'eventuale deposito presso i soggetti abilitati e gli oneri connessi agli strumenti finanziari ricompresi nel patrimonio gestito.
- f) Commissioni di gestione applicate dalla SGR: sui Fondi Interni Assicurativi gravano indirettamente le spese di gestione e gli oneri propri degli Organismi di Investimento Collettivo di Risparmio (OICR) in cui sono investite le relative disponibilità.

Tali commissioni vengono espresse in percentuale sul valore giornaliero degli OICR.

La percentuale massima delle commissioni di gestione prelevate da parte della Società di Gestione (SGR) non supererà il 2,10% su base annua. Qualora le condizioni economiche di mercato varino sensibilmente, previa comunicazione al Contraente, la Società potrà rivedere il costo massimo sopra previsto e in questo caso al Contraente è concesso il riscatto senza penalità.

Si precisa che la commissione annua massima applicata dalla Società di Gestione (SGR) alla data di costituzione dei Fondi Interni Assicurativi non è superiore a:

- a 1,90% per gli OICR appartenenti al comparto azionario;
- a 1,20% per gli OICR appartenenti al comparto obbligazionario;
- a 0,80% per gli OICR appartenenti al comparto monetario.

Gli OICR utilizzati prevedono il riconoscimento di utilità a ciascun Fondo Interno Assicurativo: tali utilità saranno riconosciute, per il tramite della Società, al Fondo stesso in misura non inferiore al 50% delle commissioni di gestione gravanti sugli stessi OICR.

Il valore monetario di tali utilità sarà annualmente quantificato nel rendiconto annuale di ciascun Fondo Interno Assicurativo ed ogni anno potrà variare in funzione del diverso peso degli OICR appartenenti al comparto azionario, obbligazionario e monetario all'interno del Fondo Interno Assicurativo stesso.

---

Nel caso in cui tali riconoscimenti di utilità subiscano variazioni sostanziali in senso sfavorevole per il Fondo, la Società adotterà le soluzioni più idonee al fine di neutralizzare le conseguenze economiche di tali variazioni.

Si precisa altresì che su ciascun OICR possono gravare una serie di oneri ulteriori che riducono il valore unitario delle relative quote quali, ad esempio, le spese di pubblicazione del valore della quota, gli oneri di intermediazione per la compravendita mobiliare, le spese legali e fiscali, i costi di Banca Depositaria e di transfer agent.

Sul Fondo Interno Assicurativo non potranno gravare le spese relative alla sottoscrizione o al rimborso di OICR promossi o gestiti da imprese appartenenti al gruppo AVIVA; sulla quota parte del Fondo rappresentato da tali OICR grava per intero la commissione di gestione del Fondo in quanto interamente destinata alla copertura del servizio di asset allocation e delle spese di amministrazione dei contratti.

#### **Art. 11 - VALORE UNITARIO DELLE QUOTE E RELATIVA PUBBLICAZIONE**

MODALITÀ DI VALORIZZAZIONE DELLE QUOTE: Il valore unitario delle quote di ciascun Fondo Interno Assicurativo si ottiene dividendo il patrimonio netto giornaliero di ciascun Fondo Interno Assicurativo per il numero delle quote in cui è ripartito alla stessa data ciascun Fondo Interno Assicurativo.

Il patrimonio netto giornaliero dei Fondi Interni Assicurativi viene determinato in base alla valorizzazione - a valori correnti di mercato - di tutte le attività di pertinenza dei Fondi, al netto di tutte le passività, comprese le spese a carico dei Fondi di cui al precedente Art. 10 "SPESE GRAVANTI SUI FONDI INTERNI ASSICURATIVI". Le attività e le passività di pertinenza di ciascun Fondo Interno Assicurativo sono valorizzate a valori correnti di mercato riferiti allo stesso giorno di valorizzazione delle quote o, in alternativa se tali valori non fossero disponibili (ad esempio a seguito di decisioni degli Organi di Borsa o di eventi che provochino rilevanti turbative dei mercati), al primo giorno utile precedente.

Nei giorni di calendario in cui - per qualsiasi ragione - non fosse disponibile il valore unitario delle quote dei Fondi Interni Assicurativi, la Società considera come valore unitario delle quote quello risultante il primo giorno di rilevazione successivo

Il valore unitario delle quote, quale risulta dal prospetto giornaliero, viene pubblicato su un principale quotidiano finanziario a diffusione nazionale, indicato nella Nota Informativa (punto 6 "VALORE DELLA QUOTA"). La Società si riserva, previo avviso al Contraente, di modificare il giornale su cui è pubblicato il valore unitario delle quote dei Fondi Interni Assicurativi.

TEMPISTICA DI VALORIZZAZIONE DELLE QUOTE: Il valore unitario delle quote di ciascun Fondo Interno Assicurativo è determinato quotidianamente dalla Società utilizzando per la valorizzazione delle attività di pertinenza di ciascun Fondo stesso il prezzo di mercato del secondo giorno precedente a quello di valorizzazione ad esclusione dei giorni di chiusura delle Borse valori nazionali ed internazionali. I prezzi utilizzati sono i prezzi di chiusura desunti dal Listino Ufficiale delle Borse valori nazionali ed internazionali.

Nel caso in cui sopravvengano eventi che provochino rilevanti turbative dei mercati tali da comportare la sospensione, eliminazione o mancata rilevazione del valore di mercato degli Organismi di Investimento Collettivo di Risparmio sottostanti i Fondi Interni Assicurativi la quotazione viene rinviata fino a quando la quotazione degli stessi si renda nuovamente disponibile.

Per "Evento di Turbativa dei Mercati" si intende, con riferimento agli Organismi di Investimento Collettivo di Risparmio sottostanti i Fondi Interni Assicurativi, l'esistenza di una sospensione o limitazione alle contrattazioni sul corrispondente Mercato Borsistico di Riferimento. Per completezza, resta inteso che una limitazione all'orario normale di contrattazione annunciata dal Mercato Borsistico di Riferimento, non costituirà un Evento di turbativa dei Mercati, al contrario, una limitazione alle contrattazioni dovuta ad una fluttuazione dei prezzi che eccede i livelli permessi dalle autorità competenti costituirà un Evento di Turbativa dei Mercati.

Alla data di costituzione il valore unitario delle quote di ciascun Fondo Interno Assicurativo è convenzionalmente fissato ad Euro 5,00.

#### **Art. 12 - REVISIONE CONTABILE**

Annualmente, alla chiusura di ogni esercizio, la Società redige il rendiconto della gestione di ciascun Fondo Interno Assicurativo.

Entro un mese dalla data di redazione del rendiconto della gestione, il Fondo Interno Assicurativo è sottoposto a verifica contabile da parte di una Società di Revisione iscritta all'Albo Speciale di cui al Decreto Legislativo

---

del 24/02/1998 nr. 58 art. 161, e successive modificazioni che attesta la rispondenza di ogni Fondo Interno Assicurativo al presente Regolamento e certifica l'adeguatezza delle attività gestite rispetto agli impegni assunti, sulla base delle Riserve Matematiche, ed il valore unitario delle quote. In particolare si precisa che la Società di Revisione dovrà esprimere con un'apposita relazione, un giudizio circa la concordanza della gestione degli attivi con i criteri d'investimento stabiliti dal Regolamento, la rispondenza delle informazioni contenute nel rendiconto alle risultanze delle registrazioni contabili, la corretta valutazione delle attività del Fondo Interno Assicurativo nonché la corretta determinazione e valorizzazione delle quote del Fondo alla fine di ogni esercizio. Il rendiconto della gestione, insieme alla relazione di revisione predisposta dalla Società di Revisione, è a disposizione del Contraente presso la sede della Società ultimata la verifica della Società di Revisione e comunque non oltre 30 giorni dalla sua redazione.

### **Art. 13 - MODIFICHE DEL REGOLAMENTO DEI FONDI INTERNI ASSICURATIVI**

Il presente Regolamento dei Fondi Interni Assicurativi può subire modifiche derivanti dall'adeguamento dello stesso alla normativa primaria e secondaria vigente oppure a fronte di mutati criteri gestionali, con l'esclusione di quelli meno favorevoli per il Contraente.

In ogni caso, tali modifiche saranno tempestivamente comunicate al Contraente.

Come indicato al precedente punto 1. del presente Regolamento, è inoltre ammessa la possibilità di fusione del Fondo Interno Assicurativo con altro Fondo della Società avente caratteristiche del tutto similari.

In tal caso, la Società provvederà ad inviare preventivamente una comunicazione al Contraente contenente le motivazioni che hanno determinato la scelta di fusione e le relative conseguenze anche in termini economici, la data di effetto della fusione, le caratteristiche e la composizione dei Fondi Interni Assicurativi interessati dall'operazione, l'indicazione delle commissioni gravanti sul nuovo Fondo Interno Assicurativo, i criteri di liquidazione degli attivi del Fondo oggetto di fusione e di reinvestimento nel nuovo Fondo nonché le modalità di adesione o meno all'operazione di fusione.

Decorsi sessanta giorni dalla data di ricezione della comunicazione da parte del Contraente, la Società provvederà a trasferire, senza alcun onere o spese per il Contraente, tutte le attività finanziarie relative al Fondo Interno Assicurativo originariamente collegato al Contratto presso il Fondo derivante dalla fusione.

Indipendentemente dalle modalità di fusione, tale operazione non potrà comportare alcun aggravio economico per il Contraente al quale sarà comunque concessa la facoltà di riscatto del Contratto o il trasferimento ad altro Fondo Interno Assicurativo senza l'applicazione di alcun onere.



## **3.2 REGOLAMENTO DEI FONDI INTERNI ASSICURATIVI AVIVA SPA - LIFE FLESSIBILE, AVIVA D BOND MIX, AVIVA SPA - LIFE ACTIVE 1, AVIVA SPA - LIFE ACTIVE 2, AVIVA SPA - LIFE ACTIVE 3, AVIVA D AZIONARIO PACIFICO**

---

### **Art. 1 - ISTITUZIONE E DENOMINAZIONE DEI FONDI INTERNI ASSICURATIVI**

La Società ha istituito e gestisce, secondo le modalità previste dal presente Regolamento, un portafoglio di valori mobiliari suddivisi e diversificati in Fondi Interni Assicurativi, denominati AVIVA SPA - LIFE FLESSIBILE, AVIVA D BOND MIX, AVIVA SPA - LIFE ACTIVE 1, AVIVA SPA - LIFE ACTIVE 2, AVIVA SPA - LIFE ACTIVE 3, AVIVA D AZIONARIO PACIFICO.

Il Contraente, al momento della sottoscrizione della Proposta, sceglie uno o più Fondi Interni Assicurativi tra quelli predisposti dalla Società.

Il patrimonio di ciascun Fondo costituisce patrimonio separato rispetto al patrimonio della Società ed a quello di ogni altro Fondo Interno Assicurativo dalla stessa gestito.

I Fondi Interni Assicurativi sono ripartiti in quote di pari valore che vengono costituite e cancellate secondo le modalità indicate al successivo Art. 4 "COSTITUZIONE E CANCELLAZIONE DELLE QUOTE".

La Società, qualora ne ravvisasse l'opportunità in un'ottica di ricerca di maggiore efficienza anche in termini di costi di gestione, senza addurre danno alcuno al Contraente e nel rispetto dei criteri e dei profili di investimento scelti dal Contraente all'atto della stipula del Contratto, potrà procedere alla fusione dei Fondi Interni Assicurativi con altri Fondi Interni Assicurativi aventi analoghe caratteristiche.

In particolare si precisa che fra le cause di necessità di fusione del Fondo Interno Assicurativo con altro Fondo Interno Assicurativo avente analoghe caratteristiche si individua la consistenza patrimoniale del Fondo inferiore a Euro 5.000.000,00.

Qualora la Società intenda dar corso all'operazione di fusione dovrà inviare una comunicazione al Contraente.

Il valore del patrimonio del Fondo Interno Assicurativo non può essere inferiore all'importo delle Riserve Matematiche costituite dalla Società per le assicurazioni sulla vita, le cui prestazioni sono espresse in quote del Fondo stesso.

La valuta di denominazione del Fondo Interno Assicurativo è l'Euro.

### **Art. 2 - SCOPO DEI FONDI INTERNI ASSICURATIVI**

Lo scopo di ciascun Fondo Interno Assicurativo è di realizzare l'incremento delle somme conferite dai sottoscrittori di un Contratto espresso in quote di Fondi Interni Assicurativi.

### **Art. 3 - PROFILI DI RISCHIO DEI FONDI INTERNI ASSICURATIVI**

Il grado di rischio di ciascun Fondo Interno Assicurativo dipende in larga misura dalla composizione del portafoglio degli stessi e, in particolare, dalle oscillazioni che si registrano nel valore unitario delle quote degli OICR in cui sono eventualmente investite le disponibilità allocate nei Fondi Interni Assicurativi, nonché dall'eventuale rischio di cambio.

Il profilo di rischio per ciascun Fondo è il seguente:

- Fondo Interno Assicurativo AVIVA D BOND MIX: basso
- Fondo Interno Assicurativo AVIVA SPA - LIFE FLESSIBILE: medio basso
- Fondo Interno Assicurativo AVIVA SPA - LIFE ACTIVE 1: medio basso
- Fondo Interno Assicurativo AVIVA SPA - LIFE ACTIVE 2: medio basso
- Fondo Interno Assicurativo AVIVA SPA - LIFE ACTIVE 3: medio
- Fondo Interno Assicurativo AVIVA D AZIONARIO PACIFICO: alto

---

In particolare, l'investimento nei Fondi Interni Assicurativi è esposto, in misura diversa in relazione ai differenti criteri di investimento propri del Fondo stesso e comunque indirettamente quale effetto della sottoscrizione di quote di OICR, ai seguenti profili di rischio:

- il **rischio di prezzo**, tipico dei titoli di capitale (es. azioni), collegato alla variabilità dei loro prezzi; a questo proposito va segnalato che i prezzi risentono sia delle aspettative dei mercati sulle prospettive di andamento economico degli emittenti (**rischio specifico**), sia delle fluttuazioni dei mercati nei quali i titoli sono negoziati (**rischio sistematico**);
- il **rischio di interesse**, tipico dei titoli di debito (es. obbligazioni), collegato alla variabilità dei loro prezzi derivante dalle fluttuazioni dei tassi di interesse di mercato;
- il **rischio di controparte**, tipico dei titoli di debito, connesso all'eventualità che l'emittente, per effetto di un deterioramento della sua solidità patrimoniale, non sia in grado di pagare l'interesse o di rimborsare il capitale;
- il **rischio di liquidità**, correlato all'attitudine di uno strumento finanziario a trasformarsi prontamente in moneta senza perdita di valore;
- il **rischio di cambio**, per le attività denominate in valute diverse dall'Euro.

#### **Art. 4 - COSTITUZIONE E CANCELLAZIONE DELLE QUOTE**

La costituzione delle quote del Fondo Interno Assicurativo viene effettuata dalla Società in misura non inferiore agli impegni assunti giornalmente con le Assicurazioni sulla vita le cui prestazioni sono espresse in quote del Fondo Interno Assicurativo stesso.

La costituzione delle quote comporta il contestuale incremento del patrimonio del Fondo Interno Assicurativo in misura pari al controvalore delle quote costituite, in base al valore unitario delle quote stesse, rilevato il giorno della loro costituzione.

La cancellazione delle quote del Fondo Interno Assicurativo viene effettuata dalla Società in misura non superiore agli impegni venuti meno relativamente alle Assicurazioni sulla vita le cui prestazioni sono espresse in quote del Fondo Interno Assicurativo stesso.

La cancellazione delle quote comporta il contestuale prelievo dal patrimonio del Fondo Interno Assicurativo del controvalore delle quote cancellate, in base al valore unitario delle quote stesse, rilevato il giorno della loro cancellazione.

#### **Art. 5 - TIPOLOGIA DEGLI INVESTIMENTI**

I Fondi Interni Assicurativi collegati al Contratto si distinguono per finalità, composizione del portafoglio e profilo di rischio; in questo modo, sulla base delle opportunità offerte dai mercati finanziari, il Contraente può valutare il rapporto rischio/rendimento in funzione degli obiettivi che intende perseguire e decidere, nel rispetto delle Condizioni di Assicurazione, di destinare il versamento effettuato in quote di uno o più Fondi Interni Assicurativi, denominati: AVIVA SPA - LIFE FLESSIBILE, AVIVA D BOND MIX, AVIVA SPA - LIFE ACTIVE 1, AVIVA SPA - LIFE ACTIVE 2, AVIVA SPA - LIFE ACTIVE 3, AVIVA D AZIONARIO PACIFICO.

La caratteristica principale di ciascun Fondo Interno Assicurativo è quella di investire gli attivi detenuti dalla Società in quote di Organismi di Investimento Collettivo di Risparmio (OICR) sia di diritto comunitario che di diritto estero, che soddisfino le condizioni richieste dalla Direttiva CEE 85/611, come modificata dalla Direttiva CEE 88/220.

Gli OICR utilizzati avranno le seguenti caratteristiche: sono denominati in Euro, non distribuiscono i proventi e sono diversificati per classe di investimento, area geografica e altri fattori di rischio, permettendo in tal modo l'efficiente gestione del portafoglio in funzione dell'asset allocation.

L'investimento in strumenti finanziari o monetari di uno stesso emittente non può essere effettuato per un valore superiore al 10% del totale delle attività assegnate al Fondo Interno Assicurativo, con esclusione dei titoli a cui aderiscono uno o più Stati Membri. Sono inoltre esclusi i titoli di debito emessi da altri Stati della zona A ai quali sia stato attribuito un rating pari a "AAA" o equivalente.

Non potranno essere assegnati al Fondo Interno Assicurativo strumenti finanziari non quotati.

Gli investimenti verranno scelti in funzione dello scopo di ciascun Fondo e del profilo di rischio di cui sopra e la loro ripartizione sarà effettuata in base ai criteri di investimento indicati ai successivi articoli 7, 8, 9, 10, 11 e 12.

Gli Organismi di Investimento Collettivo di Risparmio che compongono i Fondi Interni Assicurativi sono stati scelti in base alla loro potenzialità di crescita sul lungo periodo e alla loro solidità finanziaria.

La Società si riserva di affidare la gestione dei Fondi Interni Assicurativi e le relative scelte di investimento a qualificate Società di Gestione del Risparmio, nel quadro dei criteri di allocazione del patrimonio da essa predefiniti, attraverso un adeguato e sistematico servizio di asset allocation. La Società ha comunque l'esclusiva responsabilità nel confronto dei Contraenti per l'attività di gestione dei Fondi.

Nella gestione potrà essere fatto ricorso all'utilizzo di strumenti derivati, qualora utili a proteggere il valore dell'investimento.

L'eventuale utilizzo di strumenti finanziari derivati è ammesso per soli fini di copertura o al fine di realizzare una gestione efficace del portafoglio di ciascun Fondo Interno Assicurativo nel rispetto comunque delle disposizioni introdotte dal provvedimento ISVAP nr 297/1996 e sue successive modifiche.

L'impiego di tali strumenti finanziari sarà comunque coerente con il profilo di rischio del Fondo Interno Assicurativo.

Inoltre si prevede la possibilità di investire in parti di OICR promossi o gestiti da imprese appartenenti al Gruppo AVIVA o in altri strumenti finanziari emessi da Società del Gruppo AVIVA o da Società appartenenti al Gruppo UniCredito Italiano.

I Fondi Interni Assicurativi attualmente investono gli attivi in quote di uno o più OICR che sono esenti da imposizione fiscale; pertanto sui Fondi non maturerà alcun credito di imposta.

Tuttavia, qualora i Fondi Interni Assicurativi investano gli attivi in OICR soggetti a imposizione fiscale, gli eventuali crediti d'imposta maturati nei Fondi verranno trattenuti dalla Società e pertanto non andranno a beneficio dei Contraenti.

Tale mancato riconoscimento si può tradurre, indirettamente, in una doppia imposizione fiscale.

Le eventuali somme retrocesse alla Società dalle società di gestione del risparmio, derivanti dalle commissioni di gestione applicate agli OICR, saranno riconosciute al patrimonio di ciascun Fondo Interno Assicurativo con la stessa frequenza di valorizzazione delle quote.

#### **Art. 6 - PARTECIPANTI AL FONDO INTERNO ASSICURATIVO**

A ciascun Fondo Interno Assicurativo possono partecipare sia le persone fisiche che le persone giuridiche, mediante la sottoscrizione di un contratto espresso in quote del Fondo Interno Assicurativo prescelto.

#### **Art. 7 - CRITERI DI INVESTIMENTO DEL FONDO INTERNO ASSICURATIVO AVIVA SPA - LIFE FLESSIBILE**

La Società investe i capitali conferiti al Fondo Interno Assicurativo AVIVA SPA - LIFE FLESSIBILE secondo quanto indicato nella Seguevole tabella:

| <b>COMPARTO</b> | <b>MINIMO</b> | <b>MASSIMO</b> |
|-----------------|---------------|----------------|
| Liquidità       | 0%            | 10%            |
| Monetario       | 0%            | 100%           |
| Obbligazionario | 0%            | 100%           |
| Azionario       | 0%            | 50%            |

L'indicazione di un parametro di mercato cui riferirsi (benchmark) non costituisce un indicatore significativo per valutare i risultati complessivi del Fondo Interno Assicurativo, in quanto la politica di gestione dello stesso può prevedere scelte di investimento particolarmente flessibili.

#### **Art. 8 - CRITERI DI INVESTIMENTO DEL FONDO INTERNO ASSICURATIVO AVIVA D BOND MIX**

La Società investe i capitali conferiti al Fondo Interno Assicurativo AVIVA D BOND MIX secondo quanto indicato nella Seguevole tabella:

| <b>COMPARTO</b> | <b>MINIMO</b> | <b>MASSIMO</b> |
|-----------------|---------------|----------------|
| Liquidità       | 0%            | 10%            |
| Monetario       | 0%            | 50%            |
| Obbligazionario | 50%           | 100%           |

Il benchmark adottato nella gestione del Fondo AVIVA D BOND MIX è composto da:

- 25% JP Morgan Cash EMU 6m (investimenti monetari area Euro)
- 55% JPMorgan Global Govt Bond EMU LC (investimenti obbligazionari dell'area EMU)
- 20% ML EMU Corporate Large Cap (investimenti obbligazionari corporate bond area Euro)

Il parametro di riferimento è calcolato con il metodo “a proporzioni costanti” in cui i pesi degli indici che lo compongono vengono mantenuti costanti per tutta la durata della gestione.

L'obiettivo della gestione è quello di massimizzare il rendimento attraverso una gestione attiva degli investimenti del Fondo Interno Assicurativo rispetto al proprio parametro di riferimento, al fine di ottimizzare la strategia gestionale. Il benchmark, in quanto indice teorico, non è gravato da costi.

#### **Art. 9 - CRITERI DI INVESTIMENTO DEL FONDO INTERNO ASSICURATIVO AVIVA SPA - LIFE ACTIVE 1**

La Società investe i capitali conferiti al Fondo Interno Assicurativo AVIVA SPA - LIFE ACTIVE 1 secondo quanto indicato nella Seguevole tabella:

| <b>COMPARTO</b> | <b>MINIMO</b> | <b>MASSIMO</b> |
|-----------------|---------------|----------------|
| Liquidità       | 0%            | 10%            |
| Monetario       | 10%           | 60%            |
| Obbligazionario | 20%           | 60%            |
| Azionario       | 0%            | 40%            |

Il benchmark adottato nella gestione del Fondo AVIVA SPA - LIFE ACTIVE 1 è composto da:

- 6% MSCI North America (investimenti azionari area Nord America)
- 10% MSCI Europe (investimenti azionari area Europa)
- 40% JP Morgan Global Govt Bond EMU LC (investimenti obbligazionari dell'area EMU)
- 40% JP Morgan Cash EMU 6m (investimenti monetari area Euro)
- 4% MSCI Pacific (investimenti azionari area Pacifico)

Il parametro di riferimento è calcolato con il metodo “a proporzioni costanti” in cui i pesi degli indici che lo compongono vengono mantenuti costanti per tutta la durata della gestione.

L'obiettivo della gestione è quello di massimizzare il rendimento attraverso una gestione attiva degli investimenti del Fondo Interno Assicurativo rispetto al proprio parametro di riferimento, al fine di ottimizzare la strategia gestionale. Il benchmark, in quanto indice teorico, non è gravato da costi.

#### **Art. 10 - CRITERI DI INVESTIMENTO DEL FONDO INTERNO ASSICURATIVO AVIVA SPA - LIFE ACTIVE 2**

La Società investe i capitali conferiti al Fondo Interno Assicurativo AVIVA SPA - LIFE ACTIVE 2 secondo quanto indicato nella Seguevole tabella:

| <b>COMPARTO</b> | <b>MINIMO</b> | <b>MASSIMO</b> |
|-----------------|---------------|----------------|
| Liquidità       | 0%            | 10%            |
| Monetario       | 10%           | 50%            |
| Obbligazionario | 10%           | 50%            |
| Azionario       | 30%           | 60%            |

Il benchmark adottato nella gestione del Fondo AVIVA SPA - LIFE ACTIVE 2 è composto da:

- 12% MSCI North America (investimenti azionari area Nord America)
- 20% MSCI Europe (investimenti azionari area Europa)
- 30% JP Morgan Global Govt Bond EMU LC (investimenti obbligazionari dell'area EMU)
- 30% JP Morgan Cash EMU 6m (investimenti monetari area Euro)
- 8% MSCI Pacific (investimenti azionari area Pacifico)

Il parametro di riferimento è calcolato con il metodo “a proporzioni costanti” in cui i pesi degli indici che lo compongono vengono mantenuti costanti per tutta la durata della gestione.

L'obiettivo della gestione è quello di massimizzare il rendimento attraverso una gestione attiva degli investimenti del Fondo Interno Assicurativo rispetto al proprio parametro di riferimento, al fine di ottimizzare la strategia gestionale. Il benchmark, in quanto indice teorico, non è gravato da costi.

### **Art. 11 - CRITERI DI INVESTIMENTO DEL FONDO INTERNO ASSICURATIVO AVIVA SPA - LIFE ACTIVE 3**

La Società investe i capitali conferiti al Fondo Interno Assicurativo AVIVA SPA - LIFE ACTIVE 3 secondo quanto indicato nella Seguevole tabella:

| <b>COMPARTO</b> | <b>MINIMO</b> | <b>MASSIMO</b> |
|-----------------|---------------|----------------|
| Liquidità       | 0%            | 10%            |
| Monetario       | 0%            | 40%            |
| Obbligazionario | 0%            | 40%            |
| Azionario       | 40%           | 90%            |

Il benchmark adottato nella gestione del Fondo AVIVA SPA - LIFE ACTIVE 3 è composto da:

- 18% MSCI North America (investimenti azionari area Nord America)
- 30% MSCI Europe (investimenti azionari area Europa)
- 20% JP Morgan Global Govt Bond EMU LC (investimenti obbligazionari dell'area EMU)
- 20% JP Morgan Cash EMU 6m (investimenti monetari area Euro)
- 12% MSCI Pacific (investimenti azionari area Pacifico)

Il parametro di riferimento è calcolato con il metodo “a proporzioni costanti” in cui i pesi degli indici che lo compongono vengono mantenuti costanti per tutta la durata della gestione.

L'obiettivo della gestione è quello di massimizzare il rendimento attraverso una gestione attiva degli investimenti del Fondo Interno Assicurativo rispetto al proprio parametro di riferimento, al fine di ottimizzare la strategia gestionale. Il benchmark, in quanto indice teorico, non è gravato da costi.

### **Art. 12 - CRITERI DI INVESTIMENTO DEL FONDO INTERNO ASSICURATIVO AVIVA D AZIONARIO PACIFICO**

La Società investe i capitali conferiti al Fondo Interno Assicurativo AVIVA D AZIONARIO PACIFICO secondo quanto indicato nella Seguevole tabella:

| <b>COMPARTO</b> | <b>MINIMO</b> | <b>MASSIMO</b> |
|-----------------|---------------|----------------|
| Liquidità       | 0%            | 10%            |
| Azionario       | 90%           | 100%           |

Il benchmark adottato nella gestione del Fondo AVIVA D AZIONARIO PACIFICO è composto da:

- 100% MSCI Europe (investimenti azionari area Europa)

Il parametro di riferimento è calcolato con il metodo “a proporzioni costanti” in cui i pesi degli indici che lo compongono vengono mantenuti costanti per tutta la durata della gestione.

L'obiettivo della gestione è quello di massimizzare il rendimento attraverso una gestione attiva degli investimenti del Fondo Interno Assicurativo rispetto al proprio parametro di riferimento, al fine di ottimizzare la strategia gestionale. Il benchmark, in quanto indice teorico, non è gravato da costi.

### **Art. 13 - SPESE GRAVANTI SUI FONDI INTERNI ASSICURATIVI**

Le spese a carico dei Fondi Interni Assicurativi, trattenute giornalmente dalla Società, sono rappresentate da:

- a) Commissione di gestione applicata dalla Società: viene trattenuta giornalmente ed incide sulla valorizzazione delle quote dei Fondi Interni Assicurativi stessi; è applicata sul patrimonio complessivo di ciascun Fondo Interno Assicurativo, al netto di tutte le passività, comprese le spese a carico dei Fondi dei punti che seguono, è differenziata per ogni Fondo ed è pari a:
  - Fondo Interno Assicurativo AVIVA SPA - LIFE FLESSIBILE 2,00%
  - Fondo Interno Assicurativo AVIVA D BOND MIX 1,85%
  - Fondo Interno Assicurativo AVIVA SPA - LIFE ACTIVE 1 2,00%
  - Fondo Interno Assicurativo AVIVA SPA - LIFE ACTIVE 2 2,00%
  - Fondo Interno Assicurativo AVIVA SPA - LIFE ACTIVE 3 2,00%
  - Fondo Interno Assicurativo AVIVA D AZIONARIO PACIFICO 2,30%
- b) Gli oneri di intermediazione e le spese di negoziazione, amministrazione e custodia delle attività.
- c) Le spese di pubblicazione del valore unitario delle quote.
- d) I compensi dovuti alla Società di Revisione di cui all'Art. 15 “REVISIONE CONTABILE” che segue.

- e) Gli oneri fiscali, le spese per l'eventuale deposito presso i soggetti abilitati e gli oneri connessi agli strumenti finanziari ricompresi nel patrimonio gestito.
- f) Commissioni di gestione applicate dalla SGR: sui Fondi Interni Assicurativi gravano indirettamente le spese di gestione e gli oneri propri degli Organismi di Investimento Collettivo di Risparmio (OICR) in cui sono investite le relative disponibilità.

Tali commissioni vengono espresse in percentuale sul valore giornaliero degli OICR.

La percentuale massima delle commissioni di gestione prelevate da parte della Società di Gestione (SGR) non supererà il 2,75% su base annua. Qualora le condizioni economiche di mercato varino sensibilmente, previa comunicazione al Contraente, la Società potrà rivedere il costo massimo sopra previsto e in questo caso al Contraente è concesso il riscatto senza penalità.

Si precisa che la commissione annua massima applicata dalla Società di Gestione (SGR) alla data di costituzione dei Fondi Interni Assicurativi non è superiore a:

- a 2,50% per gli OICR appartenenti al comparto azionario;
- a 1,20% per gli OICR appartenenti al comparto obbligazionario;
- a 0,80% per gli OICR appartenenti al comparto monetario.

Il valore monetario delle eventuali somme retrocesse alla Società dalla Società di gestione sarà annualmente quantificato nel rendiconto annuale di ciascun Fondo Interno Assicurativo ed ogni anno potrà variare in funzione del diverso peso degli OICR appartenenti al comparto azionario, obbligazionario e monetario all'interno del Fondo Interno Assicurativo stesso.

Nel caso in cui tali riconoscimenti di utilità subiscano variazioni sostanziali in senso sfavorevole per il Fondo, la Società adotterà le soluzioni più idonee al fine di neutralizzare le conseguenze economiche di tali variazioni.

Si precisa altresì che su ciascun OICR possono gravare una serie di oneri ulteriori che riducono il valore unitario delle relative quote quali, ad esempio, le spese di pubblicazione del valore della quota, gli oneri di intermediazione per la compravendita mobiliare, le spese legali e fiscali, i costi di Banca Depositaria e di transfer agent.

Sul Fondo Interno Assicurativo non potranno gravare le spese relative alla sottoscrizione o al rimborso di OICR promossi o gestiti da imprese appartenenti al gruppo AVIVA; sulla quota parte del Fondo rappresentato da tali OICR grava per intero la commissione di gestione del Fondo in quanto interamente destinata alla copertura del servizio di asset allocation e delle spese di amministrazione dei contratti.

#### **Art. 14 - VALORE UNITARIO DELLE QUOTE E RELATIVA PUBBLICAZIONE**

**MODALITÀ DI VALORIZZAZIONE DELLE QUOTE:** Il valore unitario delle quote di ciascun Fondo Interno Assicurativo si ottiene dividendo il patrimonio netto giornaliero di ciascun Fondo Interno Assicurativo per il numero delle quote in cui è ripartito alla stessa data ciascun Fondo Interno Assicurativo.

Il patrimonio netto giornaliero dei Fondi Interni Assicurativi viene determinato in base alla valorizzazione - a valori correnti di mercato - di tutte le attività di pertinenza dei Fondi, al netto di tutte le passività, comprese le spese a carico dei Fondi di cui al precedente Art. 13 "SPESE GRAVANTI SUI FONDI INTERNI ASSICURATIVI". Le attività e le passività di pertinenza di ciascun Fondo Interno Assicurativo sono valorizzate a valori correnti di mercato riferiti allo stesso giorno di valorizzazione delle quote o, in alternativa se tali valori non fossero disponibili (ad esempio a seguito di decisioni degli Organi di Borsa o di eventi che provochino rilevanti turbative dei mercati), al primo giorno utile precedente.

Nei giorni di calendario in cui - per qualsiasi ragione - non fosse disponibile il valore unitario delle quote dei Fondi Interni Assicurativi, la Società considera come valore unitario delle quote quello risultante il primo giorno di rilevazione successivo.

Il valore unitario delle quote, quale risulta dal prospetto giornaliero, viene pubblicato su un principale quotidiano finanziario a diffusione nazionale, indicato nella Nota Informativa (punto 6 "VALORE DELLA QUOTA"). La Società si riserva, previo avviso al Contraente, di modificare il giornale su cui è pubblicato il valore unitario delle quote dei Fondi Interni Assicurativi.

**TEMPISTICA DI VALORIZZAZIONE DELLE QUOTE:** Il valore unitario delle quote di ciascun Fondo Interno Assicurativo è determinato quotidianamente dalla Società utilizzando per la valorizzazione delle attività di pertinenza di ciascun Fondo stesso il prezzo di mercato del secondo giorno precedente a quello di valorizzazione ad esclusione dei giorni di chiusura delle Borse valori nazionali ed internazionali. I prezzi utilizzati sono i prezzi di chiusura desunti dal Listino Ufficiale delle Borse valori nazionali ed internazionali.

---

Nel caso in cui sopravvengono eventi che provochino rilevanti turbative dei mercati tali da comportare la sospensione, eliminazione o mancata rilevazione del valore di mercato degli Organismi di Investimento Collettivo di Risparmio sottostanti i Fondi Interni Assicurativi la quotazione viene rinviata fino a quando la quotazione degli stessi si renda nuovamente disponibile.

Per “Evento di Turbativa dei Mercati” si intende, con riferimento agli Organismi di Investimento Collettivo di Risparmio sottostanti i Fondi Interni Assicurativi, l’esistenza di una sospensione o limitazione alle contrattazioni sul corrispondente Mercato Borsistico di Riferimento. Per completezza, resta inteso che una limitazione all’orario normale di contrattazione annunciata dal Mercato Borsistico di Riferimento, non costituirà un Evento di turbativa dei Mercati, al contrario, una limitazione alle contrattazioni dovuta ad una fluttuazione dei prezzi che eccede i livelli permessi dalle autorità competenti costituirà un Evento di Turbativa dei Mercati.

Alla data di costituzione il valore unitario delle quote di ciascun Fondo Interno Assicurativo è convenzionalmente fissato ad Euro 5,00.

#### **Art. 15 - REVISIONE CONTABILE**

Annualmente, alla chiusura di ogni esercizio, la Società redige il rendiconto della gestione di ciascun Fondo Interno Assicurativo.

Entro un mese dalla data di redazione del rendiconto della gestione, il Fondo Interno Assicurativo è sottoposto a verifica contabile da parte di una Società di Revisione iscritta all’Albo Speciale di cui al Decreto Legislativo del 24/02/1998 nr. 58 art. 161, e successive modificazioni che attesta la rispondenza di ogni Fondo Interno Assicurativo al presente Regolamento e certifica l’adeguatezza delle attività gestite rispetto agli impegni assunti, sulla base delle Riserve Matematiche, ed il valore unitario delle quote. In particolare si precisa che la Società di Revisione dovrà esprimere con un’apposita relazione, un giudizio circa la concordanza della gestione degli attivi con i criteri d’investimento stabiliti dal Regolamento, la rispondenza delle informazioni contenute nel rendiconto alle risultanze delle registrazioni contabili, la corretta valutazione delle attività del Fondo Interno Assicurativo nonché la corretta determinazione e valorizzazione delle quote del Fondo alla fine di ogni esercizio. Il rendiconto della gestione, insieme alla relazione di revisione predisposta dalla Società di Revisione, è a disposizione del Contraente presso la sede della Società ultimata la verifica della Società di Revisione e comunque non oltre 30 giorni dalla sua redazione.

#### **Art. 16 - MODIFICHE DEL REGOLAMENTO DEI FONDI INTERNI ASSICURATIVI**

Il presente Regolamento dei Fondi Interni Assicurativi può subire modifiche derivanti dall’adeguamento dello stesso alla normativa primaria e secondaria vigente oppure a fronte di mutati criteri gestionali, con l’esclusione di quelli meno favorevoli per il Contraente.

In ogni caso, tali modifiche saranno tempestivamente comunicate al Contraente.

Come indicato al precedente punto 1. del presente Regolamento, è inoltre ammessa la possibilità di fusione del Fondo Interno Assicurativo con altro Fondo della Società avente caratteristiche del tutto similari.

In tal caso, la Società provvederà ad inviare una comunicazione al Contraente contenente le motivazioni che hanno determinato la scelta di fusione e le relative conseguenze anche in termini economici, la data di effetto della fusione, le caratteristiche e la composizione dei Fondi Interni Assicurativi interessati dall’operazione, l’indicazione delle commissioni gravanti sul nuovo Fondo Interno Assicurativo, i criteri di liquidazione degli attivi del Fondo oggetto di fusione e di reinvestimento nel nuovo Fondo nonché le modalità di adesione o meno all’operazione di fusione.

La Società provvederà a trasferire, senza alcun onere o spese per il Contraente, tutte le attività finanziarie relative al Fondo Interno Assicurativo originariamente collegato al Contratto presso il Fondo derivante dalla fusione. Indipendentemente dalle modalità di fusione, tale operazione non potrà comportare alcun aggravio economico per il Contraente.

## 4. GLOSSARIO

UNIFLEX

---

**Assicurato:** persona fisica sulla cui vita viene stipulato il Contratto, che può coincidere o no con il Contraente. Le prestazioni previste dal Contratto sono determinate in funzione degli eventi attinenti alla sua vita;

**Benchmark:** parametro oggettivo di mercato comparabile, in termini di composizione e di rischiosità, agli obiettivi di investimento attribuiti alla gestione di un Fondo Interno Assicurativo ed a cui si può fare riferimento per confrontarne il risultato di gestione. Tale indice, in quanto teorico, non è gravato da costi;

**Beneficiario:** persona fisica o giuridica designata in polizza dal Contraente, che può coincidere o no con il Contraente stesso e che riceve la prestazione prevista dal Contratto quando si verifica l'evento assicurato;

**Capitale Caso Morte:** in caso di decesso dell'Assicurato il capitale caso morte viene pagato ai Beneficiari;

**Caricamento/ Spese:** parte del premio versato dal Contraente destinata a coprire i costi commerciali e amministrativi della Società;

**Conclusione del Contratto:** il Contratto si considera concluso quando il Contraente unitamente all'Assicurato – se persona diversa – sottoscrive la Proposta e paga il premio iniziale;

**Contraente:** persona, fisica o giuridica, che può coincidere o no con l'Assicurato o il Beneficiario, che stipula il Contratto di assicurazione e si impegna al versamento dei premi alla Società;

**Contratto:** Contratto con il quale la Società, a fronte del pagamento dei premi, si impegna a pagare una prestazione assicurata in forma di capitale al verificarsi di un evento attinente alla vita dell'Assicurato (decesso dell'Assicurato);

**Controvalore delle quote:** l'importo ottenuto moltiplicando il valore della singola quota ad una determinata data per il numero delle quote attribuite al Contratto e possedute dal Contraente alla stessa data;

**Costi (o spese):** oneri a carico del Contraente gravanti sul Contratto.

**Costo percentuale medio annuo:** indicatore sintetico di quanto si riduce ogni anno, per effetto dei costi prelevati dai premi ed eventualmente dalle risorse gestite dalla Società, il potenziale tasso di rendimento del Contratto rispetto a quello di un'ipotetica operazione non gravata da costi;

**Data di decorrenza:** data da cui sono operanti le prestazioni del Contratto, in questo caso il secondo giorno di Borsa aperta successivo alla data di ricevimento da parte della Società del premio iniziale;

**Durata del Contratto:** periodo durante il quale il Contratto è in vigore; ovvero l'intera vita dell'Assicurato fermo restando la facoltà del Contraente di richiedere il pagamento di quanto maturato fino a quel momento attraverso l'esercizio del diritto di riscatto;

**Durata Pagamento Premi:** periodo che intercorre fra la data di decorrenza del Contratto e la scadenza del piano di versamento dei premi previsto dal Contratto stesso e prescelto dal Contraente al momento della sottoscrizione della Proposta;

**Fondi Interni Assicurativi:** Fondi d'investimento per la gestione delle polizze unit-linked costituiti all'interno della Società e gestiti separatamente dalle altre attività della Società stessa, in cui vengono fatti confluire i premi, al netto dei costi, versati dal Contraente, i quali vengono convertiti in quote (unit) dei Fondi stessi. A seconda delle attività finanziarie nelle quali il patrimonio è investito sono distinti in diverse categorie quali azionari, bilanciati, obbligazionari, flessibili e di liquidità (o monetari);

**Impignorabilità e insequestrabilità:** principio secondo cui le somme dovute dalla Società al Contraente o al Beneficiario non possono essere sottoposte ad azione esecutiva o cautelare;

**ISVAP:** Istituto per la Vigilanza sulle Assicurazioni Private e di Interesse Collettivo, che svolge funzioni di vigilanza nei confronti delle imprese di assicurazione sulla base delle linee di politica assicurativa determinate dal Governo;



---

**OICR:** Organismi di Investimento Collettivo del Risparmio, in cui sono comprese le Società di gestione dei fondi comuni d'investimento e le SICAV. A seconda della natura dei titoli in cui il Fondo Interno Assicurativo viene investito e delle modalità di accesso o di uscita si possono individuare alcune macrocategorie di OICR, quali ad esempio i fondi comuni d'investimento (o fondi aperti mobiliari) e i fondi di fondi;

**Opzione:** clausola del Contratto di assicurazione secondo cui il Contraente può scegliere che il valore di riscatto totale sia corrisposto in una modalità diversa da quella originariamente prevista. Per questo Contratto, l'opportunità di scegliere che il valore di riscatto totale sia convertito in una rendita vitalizia o che la prestazione in caso di decesso venga convertita in rate semestrali anticipate di importo costante;

**Premio iniziale:** importo che il Contraente si impegna a corrispondere alla conclusione del Contratto;

**Premi periodici programmati:** importo che il Contraente programma di corrispondere annualmente, dal secondo anno e per tutta la durata pagamento premi alla Società;

**Proposta:** è il documento con il quale si dà corso al Contratto e che ne attesta la stipulazione;

**Quota:** ciascuna delle parti (unit) di uguale valore in cui il Fondo Interno Assicurativo è virtualmente suddiviso, e nell'acquisto delle quali viene impiegato il premio unico, al netto dei costi, versato dal Contraente;

**Recesso:** diritto del Contraente di recedere dal Contratto entro 30 giorni dalla data di conclusione dello stesso, e di farne cessare gli effetti;

**Riscatto totale o parziale:** facoltà del Contraente di chiedere la liquidazione del controvalore della totalità o di una parte del numero di quote possedute al momento del calcolo del valore di riscatto;

**Società:** Società – Aviva S.p.A. - autorizzata all'esercizio dell'attività assicurativa, con la quale il Contraente stipula il Contratto di Assicurazione;

**Soggetto Incaricato:** sportello bancario presso cui è stato stipulato il Contratto;

**Sostituzione del Fondo Interno Assicurativo:** possibilità data al Contraente di richiedere il trasferimento delle quote possedute nei Fondi Interni Assicurativi precedentemente scelti ad altri Fondi Interni Assicurativi tra quelli gestiti dalla Società per il presente Contratto;

**Total expenses ratio(TER):** indicatore che fornisce la misura dei costi che mediamente hanno gravato sul patrimonio medio del Fondo Interno Assicurativo, dato dal rapporto percentuale, riferito a ciascun anno solare, fra il totale dei costi posti a carico del Fondo Interno Assicurativo interno ed il patrimonio medio rilevato in coerenza con la periodicità di valorizzazione dello stesso;

**Valore unitario delle quote:** valore ottenuto dividendo il valore complessivo netto del Fondo Interno Assicurativo, nel giorno di valorizzazione, per il numero delle quote partecipanti al Fondo alla stessa data, pubblicato giornalmente sui principali quotidiani economici nazionali;

**Valuta di denominazione:** valuta o moneta in cui sono espresse le prestazioni contrattuali. Il presente Contratto è stipulato in Euro;

**Versamento Aggiuntivo:** importo che il Contraente ha facoltà di versare – nel corso della durata contrattuale – in aggiunta al premio iniziale ed ai premi periodici;

**Volatilità:** grado di variabilità di una determinata grandezza di uno strumento finanziario (prezzo, tasso, ecc.) in un dato periodo di tempo.

## 5. INFORMATIVA SULLA PRIVACY E SULLE COMUNICAZIONI A DISTANZA

---

Per rispettare la normativa in materia di protezione dei dati personali la Società informa gli interessati sull'uso dei loro dati personali e sui loro diritti ai sensi dell'articolo 13 del Codice in materia di protezione dei dati personali (D. Lgs. n. 196/2003).

La nostra azienda deve acquisire (o già detiene) alcuni dati relativi agli interessati (Contraenti e Assicurati).

### UTILIZZO DEI DATI PERSONALI PER SCOPI ASSICURATIVI\*

\* *Le finalità assicurative richiedono, come indicato nella raccomandazione del Consiglio d'Europa REC (2002) 9, che i dati siano trattati, tra l'altro, anche per l'individuazione e/o perseguimento di frodi assicurative.*

I dati forniti dagli interessati o da altri soggetti che effettuano operazioni che li riguardano o che, per soddisfare loro richieste, forniscono all'azienda informazioni commerciali, finanziarie, professionali, ecc., sono utilizzati da AVIVA S.p.A., da Società del Gruppo AVIVA e da terzi a cui essi verranno comunicati al fine di:

- dare esecuzione al servizio assicurativo e/o fornire il prodotto assicurativo, nonché servizi e prodotti connessi o accessori, che gli interessati hanno richiesto,
- ridistribuire il rischio mediante coassicurazione e/o riassicurazione, anche mediante l'uso di fax, del telefono anche cellulare, della posta elettronica o di altre tecniche di comunicazione a distanza.

La nostra Società chiede, quindi, agli interessati di esprimere il consenso - contenuto nella proposta di adesione - per il trattamento dei loro dati, strettamente necessari per la fornitura di servizi e prodotti assicurativi dagli stessi richiesti.

Per i servizi e prodotti assicurativi la nostra Società ha necessità di trattare anche dati "sensibili" - sono considerati sensibili i dati relativi, ad esempio, allo stato di salute, alle opinioni politiche e sindacali ed alle convinzioni religiose dei soggetti interessati (art. 4, comma 1, lett. d, del Codice in materia di protezione dei dati personali) - strettamente strumentali all'erogazione degli stessi (come nel caso di perizie mediche per la sottoscrizione di polizze vita o per la liquidazione dei sinistri). Il consenso richiesto riguarda, pertanto, anche tali dati per queste specifiche finalità.

Per tali finalità i dati degli interessati potrebbero essere comunicati ai seguenti soggetti che operano come autonomi titolari: altri assicuratori, coassicuratori, riassicuratori, agenti, subagenti, produttori di agenzia, mediatori di assicurazione ed altri canali di acquisizione di contratti di assicurazione (ad esempio, banche e SIM), broker assicurativi, Società di Gestione del Risparmio, organismi associativi (ANIA) e consortili propri del settore assicurativo, ISVAP, CIRT, Ministero dell'Industria, del Commercio e dell'Artigianato, CONSAP, UCI, Commissione di vigilanza sui fondi pensione, Ministero del Lavoro e della Previdenza Sociale, Enti gestori di assicurazioni sociali obbligatorie quali INPS, INPGI, Forze dell'ordine ed altre banche dati nei confronti delle quali la comunicazione dei dati è obbligatoria.

Il consenso degli interessati riguarda, pertanto, anche l'attività svolta dai suddetti soggetti, il cui elenco, costantemente aggiornato, è disponibile gratuitamente chiedendolo a:

AVIVA S.p.A. - Viale Abruzzi 94 - 20131 Milano - tel. 02.2775 447.

Senza tali dati la nostra Società non potrebbe fornire agli interessati i servizi e i prodotti assicurativi richiesti, in tutto o in parte.

Alcuni dati, poi, devono essere comunicati dagli interessati o da terzi per obbligo di legge (lo prevede, ad esempio, la disciplina antiriciclaggio).

### MODALITÀ D'USO DEI DATI

Il trattamento è realizzato per mezzo delle operazioni o complessi di operazioni indicate all'art. 4, comma 1, lett. a, della Legge: raccolta, registrazione e organizzazione, elaborazione, compresi modifica, raffronto/interconnessione, utilizzo, comprese consultazione, comunicazione, conservazione, cancellazione/distruzione, sicurezza/protezione, comprese accessibilità/confidenzialità, integrità, tutela.

I dati personali degli interessati sono utilizzati solo con modalità e procedure strettamente necessarie per fornire agli stessi i servizi, i prodotti e le informazioni da loro richiesti, anche mediante l'uso del fax, del telefono anche cellulare, della posta elettronica o di altre tecniche di comunicazione a distanza. La Società utilizza le medesime modalità anche quando comunica, per tali fini, alcuni di questi dati ad altre aziende dello stesso settore, in Italia ed all'estero e ad altre aziende dello stesso Gruppo, in Italia ed all'estero.

Per taluni servizi, vengono utilizzati soggetti di fiducia che svolgono, per conto della Società, compiti di natura tecnica od organizzativa. Alcuni di questi soggetti sono operanti anche all'estero.

---

Questi soggetti sono diretti collaboratori e svolgono la funzione di “Responsabile” o dell’ “incaricato” del trattamento dei dati, oppure operano in totale autonomia come distinti “Titolari” del trattamento stesso. Si tratta, in modo particolare, di soggetti facenti parte del Gruppo AVIVA o della catena distributiva (agenti o altri canali di acquisizione di contratti di assicurazione sulla vita, consulenti tecnici) ed altri soggetti che svolgono attività ausiliarie per conto della Società (legali, medici, società di servizi per il quietanzamento, società di servizi informatici e telematici o di archiviazione, società di servizi postali indicate nei plichi postali utilizzati), società di revisione e di consulenza, società di informazione commerciale per rischi finanziari, società di servizi per il controllo delle frodi, società di recupero crediti.

In considerazione della suddetta complessità dell’organizzazione e della stretta interrelazione fra le varie funzioni aziendali, la Società precisa infine che quali responsabili o incaricati del trattamento possono venire a conoscenza dei dati tutti i suoi dipendenti e/o collaboratori di volta in volta interessati o coinvolti nell’ambito delle rispettive mansioni in conformità alle istruzioni ricevute.

L’elenco di tutti i soggetti suddetti è costantemente aggiornato e può essere conosciuto agevolmente e gratuitamente richiedendolo a:

AVIVA S.p.A. – V.le Abruzzi 94 - 20131 Milano - tel. 02.2775.447, ove potranno essere conosciute anche la lista dei Responsabili in essere, nonché informazioni più dettagliate circa i soggetti che possono venire a conoscenza dei dati in qualità di incaricati.

Il consenso espresso dagli interessati, pertanto, riguarda anche la trasmissione a queste categorie ed il trattamento dei dati da parte loro è necessario per il perseguimento delle finalità di fornitura del prodotto o servizio assicurativo richiesto e per la redistribuzione del rischio.

La Società informa, inoltre, che i dati personali degli interessati non verranno diffusi.

Gli interessati hanno il diritto di conoscere, in ogni momento, quali sono i loro dati e come essi vengono utilizzati. Inoltre hanno il diritto di farli aggiornare, integrare, rettificare, cancellare, chiederne il blocco ed opporsi al loro trattamento (questi diritti sono previsti dall’articolo 7 del Codice in materia di protezione dei dati personali; la cancellazione ed il blocco riguardano i dati trattati in violazione di legge, per l’integrazione occorre vantare un interesse, il diritto di opposizione può essere sempre esercitato nei riguardi di materiale commerciale e pubblicitario, della vendita diretta o delle ricerche di mercato e, negli altri casi, l’opposizione presuppone sempre un motivo legittimo).

Per l’esercizio dei loro diritti gli interessati possono rivolgersi a:

Servizio Privacy - AVIVA S.p.A. – V.le Abruzzi 94 - 20131 Milano - tel. 02.2775.447 - fax 02.2775.474 – email [privacy\\_vita@avivaitalia.it](mailto:privacy_vita@avivaitalia.it)

Il Direttore Generale è responsabile del trattamento dei dati personali, per l’Area Industriale Assicurativa.



| COD. PRODOTTO   | AGENZIA | RETE BANCA | SPORTELLLO                       | COLLOCATORE                                    | PROPOSTA DI ADESIONE N. |                   |         |                                     |       |                                      |       |                    |       |
|---|---------|------------|----------------------------------|--|-------------------------|-------------------|---------|-------------------------------------|-------|--------------------------------------|-------|--------------------|-------|
| <b>CONTRAENTE</b>   |         |            |                                  |  |                         |                   |         |                                     |       |                                      |       |                    |       |
| Cognome e Nome  |         |            |                                  |  |                         |                   |         |                                     |       |                                      |       |                    |       |
| Luogo e data di nascita   |         |            |                                  |  |                         |                   |         |                                     |       |                                      |       |                    |       |
| Indirizzo   |         |            |                                  |  |                         |                   |         |                                     |       |                                      |       |                    |       |
| Documento di identità   |         |            |                                  | Numero   |                         |                   |         |                                     |       |                                      |       |                    |       |
| Ente, Luogo e Data rilascio   |         |            |                                  |  |                         |                   |         |                                     |       |                                      |       |                    |       |
| Codice Fiscale  |         |            |                                  | Sesso  |                         |                   |         |                                     |       |                                      |       |                    |       |
| Professione   |         |            |                                  | Attività economica: Sottogruppo<br>Gruppo/Ramo |                         |                   |         |                                     |       |                                      |       |                    |       |
| Nel caso in cui il Contraente sia una persona giuridica i dati di cui sopra si riferiscono al legale rappresentante   |         |            |                                  |  |                         |                   |         |                                     |       |                                      |       |                    |       |
| Ragione Sociale   |         |            |                                  | Partita Iva                                    |                         |                   |         |                                     |       |                                      |       |                    |       |
| Indirizzo   |         |            |                                  |  |                         |                   |         |                                     |       |                                      |       |                    |       |
| <b>ASSICURATO</b>   |         |            |                                  |  |                         |                   |         |                                     |       |                                      |       |                    |       |
| Cognome e Nome  |         |            |                                  |  |                         |                   |         |                                     |       |                                      |       |                    |       |
| Luogo e data di nascita   |         |            |                                  |  |                         |                   |         |                                     |       |                                      |       |                    |       |
| Codice Fiscale  |         |            |                                  | Sesso  |                         |                   |         |                                     |       |                                      |       |                    |       |
| Indirizzo   |         |            |                                  |  |                         |                   |         |                                     |       |                                      |       |                    |       |
| Professione   |         |            |                                  |  |                         |                   |         |                                     |       |                                      |       |                    |       |
| <b>BENEFICIARI IN CASO DI MORTE DELL'ASSICURATO:</b>  |         |            |                                  |  |                         |                   |         |                                     |       |                                      |       |                    |       |
| I Beneficiari designati per le prestazioni previste dal Contratto in caso di decesso dell'Assicurato sono i medesimi della polizza n°   |         |            |                                  |  |                         |                   |         |                                     |       |                                      |       |                    |       |
| <b>CARATTERISTICHE DEL CONTRATTO (Tariffa UG5)</b>  |         |            |                                  |  |                         |                   |         |                                     |       |                                      |       |                    |       |
| Premio (comprensivo dei caricamenti) periodico programmato su base annua  |         |            | Frazionamento                    |  |                         |                   |         |                                     |       |                                      |       |                    |       |
| Premio iniziale (comprensivo dei caricamenti) pari all'importo netto al valore di riscatto della polizza n.   |         |            |                                  |  |                         |                   |         |                                     |       |                                      |       |                    |       |
| Prestazione iniziale assicurata   |         |            |                                  |  |                         |                   |         |                                     |       |                                      |       |                    |       |
| Durata pagamento premi  |         |            |                                  |  |                         |                   |         |                                     |       |                                      |       |                    |       |
| <b>SPESA:</b> la spesa percentuale applicata sul premio iniziale, sui premi periodici programmati e sui versamenti aggiuntivi varia in base al cumulo dei versamenti effettuati fino a quel momento (premio iniziale, premi periodici programmati ed eventuali versamenti aggiuntivi) incluso quello da effettuare contestualmente:   |         |            |                                  |  |                         |                   |         |                                     |       |                                      |       |                    |       |
| <table border="1" style="margin-left: auto; margin-right: auto; border-collapse: collapse;"> <thead> <tr> <th style="text-align: left;">CUMULO VERSAMENTI</th> <th style="text-align: left;">SPESA %</th> </tr> </thead> <tbody> <tr> <td>Da Euro 25.000,00 a Euro 149.999,99</td> <td>2,00%</td> </tr> <tr> <td>da Euro 150.000,00 a Euro 499.999,99</td> <td>1,50%</td> </tr> <tr> <td>da Euro 500.000,00</td> <td>1,00%</td> </tr> </tbody> </table> |         |            |                                  |  |                         | CUMULO VERSAMENTI | SPESA % | Da Euro 25.000,00 a Euro 149.999,99 | 2,00% | da Euro 150.000,00 a Euro 499.999,99 | 1,50% | da Euro 500.000,00 | 1,00% |
| CUMULO VERSAMENTI   | SPESA % |            |                                  |  |                         |                   |         |                                     |       |                                      |       |                    |       |
| Da Euro 25.000,00 a Euro 149.999,99   | 2,00%   |            |                                  |  |                         |                   |         |                                     |       |                                      |       |                    |       |
| da Euro 150.000,00 a Euro 499.999,99  | 1,50%   |            |                                  |  |                         |                   |         |                                     |       |                                      |       |                    |       |
| da Euro 500.000,00  | 1,00%   |            |                                  |  |                         |                   |         |                                     |       |                                      |       |                    |       |
| <b>MODALITÀ DI PAGAMENTO:</b>   |         |            |                                  |  |                         |                   |         |                                     |       |                                      |       |                    |       |
| Il pagamento dei premi periodici programmati viene effettuato utilizzando la procedura di addebito sul conto corrente bancario del Contraente appoggiato presso la Banca indicata in calce. Ai fini dell'attestazione dell'avvenuto pagamento dei premi fa fede la documentazione contabile del competente Istituto di Credito.   |         |            |                                  |  |                         |                   |         |                                     |       |                                      |       |                    |       |
| <b>AUTORIZZAZIONE DI ADDEBITO IN CONTO</b>  |         |            |                                  |  |                         |                   |         |                                     |       |                                      |       |                    |       |
| Il Correntista autorizza la Banca ad addebitare i premi periodici sul proprio rapporto nr.  |         |            |                                  |  |                         |                   |         |                                     |       |                                      |       |                    |       |
| LUOGO E DATA, _____   |         |            |                                  | IL CORRENTISTA _____                           |                         |                   |         |                                     |       |                                      |       |                    |       |
| <b>FONDI INTERNI ASSICURATIVI:</b>  |         |            |                                  |  |                         |                   |         |                                     |       |                                      |       |                    |       |
| <b>NOME FONDO</b>   |         |            | <b>QUOTA % DELL'INVESTIMENTO</b> |  |                         |                   |         |                                     |       |                                      |       |                    |       |
| AVIVA SPA - LIFE FLESSIBILE   |         |            | .....%                           |  |                         |                   |         |                                     |       |                                      |       |                    |       |
| AVIVA D BOND MIX  |         |            | .....%                           |  |                         |                   |         |                                     |       |                                      |       |                    |       |
| AVIVA SPA - LIFE ACTIVE 1   |         |            | .....%                           |  |                         |                   |         |                                     |       |                                      |       |                    |       |
| AVIVA SPA - LIFE ACTIVE 2   |         |            | .....%                           |  |                         |                   |         |                                     |       |                                      |       |                    |       |
| AVIVA SPA - LIFE ACTIVE 3   |         |            | .....%                           |  |                         |                   |         |                                     |       |                                      |       |                    |       |
| CU D AZIONARIO AMERICA  |         |            | .....%                           |  |                         |                   |         |                                     |       |                                      |       |                    |       |
| CU D AZIONARIO EUROPA   |         |            | .....%                           |  |                         |                   |         |                                     |       |                                      |       |                    |       |
| CU D AZIONARIO INTERNAZIONALE   |         |            | .....%                           |  |                         |                   |         |                                     |       |                                      |       |                    |       |
| AVIVA D AZIONARIO PACIFICO  |         |            | .....%                           |  |                         |                   |         |                                     |       |                                      |       |                    |       |

## DICHIARAZIONI AI FINI DI APPROVAZIONI SPECIFICHE

Il Contraente e l'Assicurato dichiarano di aver preso esatta conoscenza delle Condizioni di Assicurazione e di approvare specificamente - ai sensi e per gli effetti degli articoli del Codice Civile: 1341: Condizioni Generali di Contratto e 1342: Contratto concluso mediante moduli e formulari - i seguenti articoli e norme:

Limitazioni per la maggiorazione della garanzia morte; Dichiarazioni del Contraente e dell'Assicurato; Conclusione del Contratto; Decorrenza del Contratto; Riscatto; Interruzione e ripresa dei versamenti dei premi periodici programmati; Pagamenti della Società.

LUOGO E DATA, \_\_\_\_\_ IL CONTRAENTE \_\_\_\_\_ L'ASSICURATO \_\_\_\_\_

## IL SOTTOSCRITTO CONTRAENTE DICHIARA DI AVER RICEVUTO:

- **il Fascicolo Informativo UNIFLEX - redatto secondo le prescrizioni ISVAP - contenente la Scheda Sintetica, la Nota Informativa, le Condizioni di Assicurazione, il Glossario, l'Informativa sulla Privacy e la presente Proposta che definiscono il Contratto;**
- la comunicazione informativa sugli obblighi di comportamento cui gli Intermediari sono tenuti - ai sensi dell'art. 49 comma 1 del Regolamento ISVAP n. 5/2006 - nei confronti dei Contraenti (modello predisposto dall'Intermediario e consegnato in occasione del primo Contatto);
- il documento contenente - ai sensi dell'art. 36ter del Regolamento Intermediari CONSOB 11522B - i dati essenziali degli Intermediari e della loro attività, le informazioni su potenziali situazioni di conflitto d'interessi e sugli strumenti di tutela dei Contraenti (modello predisposto dall'Intermediario).

LUOGO E DATA, \_\_\_\_\_ IL CONTRAENTE \_\_\_\_\_

## DIRITTO DI RECESSO

Il Contraente può recedere dal Contratto entro trenta giorni dalla data di conclusione del Contratto. L'esercizio del diritto di recesso libera il Contraente e la Società da qualsiasi obbligazione futura derivante dal Contratto.

La Società, entro trenta giorni dal ricevimento della richiesta di recesso, rimborserà:

- qualora la richiesta di recesso pervenga alla Società antecedentemente alla data di decorrenza del Contratto, il premio versato, al netto dell'eventuale penalità di riscatto di cui all'Art. "RISCATTO" delle Condizioni di Assicurazione del Contratto ".....";
- qualora la richiesta di recesso pervenga alla Società dal giorno della data di decorrenza del Contratto in poi, il premio versato, maggiorato o diminuito della differenza fra il valore unitario delle quote del secondo giorno di Borsa aperta successivo al ricevimento, da parte della Società, della comunicazione di recesso ed il valore unitario delle stesse alla data di decorrenza del Contratto, moltiplicato per il numero delle quote acquisite alla stessa data di decorrenza ed al netto dell'eventuale penalità di riscatto di cui all'Art. "RISCATTO" delle Condizioni di Assicurazione del Contratto ".....". La Società trattiene dall'importo da rimborsare al Contraente - a titolo di spesa di emissione del Contratto - una spesa fissa pari a Euro 50,00.

LUOGO E DATA, \_\_\_\_\_ IL CONTRAENTE \_\_\_\_\_

## DICHIARAZIONI

Il Contraente e Assicurato (se diverso dal Contraente):

- confermano che tutte le dichiarazioni contenute nella presente Proposta - anche se materialmente scritte da altri - sono complete ed esatte;
- dichiarano di essere a conoscenza che la presente Proposta è parte integrante del Fascicolo Informativo e delle eventuali Appendici al Contratto;
- dichiarano di voler reinvestire nel nuovo Contratto l'importo derivante dal riscatto totale agevolato del Contratto ".....";
- dichiarano di aver ricevuto, letto ed accettato quanto riportato nella "Scheda Informativa dell'operazione di Risoluzione Anticipata Agevolata del Contratto "....." e contestuale sottoscrizione del Contratto UNIFLEX - Tariffa UH4";
- prendono atto che il Contratto, con la sottoscrizione della presente Proposta e il pagamento del premio iniziale, è concluso e che Aviva S.p.A. - la Società - si impegna a riconoscere PIENA VALIDITÀ CONTRATTUALE alla presente Proposta, fatti salvi l'ultimo comma dell'articolo "Dichiarazioni del Contraente e dell'Assicurato" delle Condizioni di Assicurazione ed errori di calcolo che comportino risultati difformi dall'esatta applicazione della tariffa;
- prendono atto che il Contratto decorre dal settimo giorno di Borsa aperta successivo alla data di richiesta di riscatto da parte del Contraente dello stesso. La Società invia al Contraente la Lettera Contrattuale di Conferma, quale documento contrattuale che definisce il ricevimento del premio da parte della Società e che riepiloga i dati identificativi del Contratto;
- dichiarano di aver preso conoscenza dell'Articolo "CONFLITTO DI INTERESSI" delle Condizioni di Assicurazione.

Il Contraente dichiara di AVER LETTO, COMPRESO e ACCETTATO le Condizioni di Assicurazione e quanto riportato in merito ai TERMINI DI DECORRENZA sopra indicati. L'Assicurato, qualora diverso dal Contraente, acconsente alla sottoscrizione della presente Proposta, ai sensi dell'Art. 1919 del Codice Civile.

LUOGO E DATA, \_\_\_\_\_ IL CONTRAENTE \_\_\_\_\_ L'ASSICURATO \_\_\_\_\_

## QUESTIONARIO PER LA VALUTAZIONE DELL'ADEGUATEZZA

### A. INFORMAZIONI ANAGRAFICHE (SOLO PER PERSONE FISICHE)

A1. Età \_\_\_\_\_

### B. INFORMAZIONI SULLO STATO OCCUPAZIONALE (SOLO PER PERSONE FISICHE)

B1. Qual è attualmente il Suo stato occupazionale?

- lavoratore dipendente  lavoratore autonomo  
 pensionato  non occupato

### C. INFORMAZIONI SULLE PERSONE DA TUTELARE OVVERO PROTEGGERE

C1. Lei ha eventuali soggetti da tutelare ovvero proteggere (familiari o altri soggetti)?

- Sì  No

### D. INFORMAZIONI SULLA ATTUALE SITUAZIONE ASSICURATIVA

D1. Attualmente quali aree di bisogno sono soddisfatte da coperture assicurative - previdenziali?

- risparmio/investimento  
 previdenza/pensione complementare  
 protezione assicurativa di rischio (morte, invalidità, malattie gravi)  
 nessuna copertura assicurativa

D2. Le eventuali attuali coperture assicurative – previdenziali coprono appieno le esigenze relative alle aree di bisogno da Lei sopra indicate?

- Sì  No

### E. INFORMAZIONI SULLA SITUAZIONE FINANZIARIA

E1. Qual è la Sua disponibilità all'investimento?

- fino a 20.000 Euro  oltre 20.000 e fino a 50.000 Euro  oltre 50.000 Euro  
 unica soluzione  da rateizzare nel corso del contratto

### F. INFORMAZIONI SULLE ASPETTATIVE ASSICURATIVE – PREVIDENZIALI

F1. Quali aree di bisogno ritiene importante soddisfare con coperture assicurative - previdenziali?

- risparmio/investimento  
 previdenza/pensione complementare  
 protezione assicurativa di rischio (morte, invalidità, malattie gravi)

F2. Fra quanto tempo pensa di utilizzare una parte significativa dell'investimento (orizzonte temporale minimo)?

- fino a 2 anni  oltre 2 anni e fino a 6 anni  
 oltre 6 anni e fino a 10 anni  oltre 10 anni

F3. Quale dei seguenti ipotetici risultati – risposta a, b, c e d – in relazione a situazioni di mercato più favorevoli e meno favorevoli, corrisponde maggiormente alla sua massima propensione al rischio in relazione all'orizzonte temporale sopraindicato?

|                          | <input type="checkbox"/><br><b>Rischio Basso</b> | <input type="checkbox"/><br><b>Rischio Medio - Basso</b> | <input type="checkbox"/><br><b>Rischio Medio</b> | <input type="checkbox"/><br><b>Rischio Alto</b> |
|--------------------------|--|--|--|---|
| <b>Scenario migliore</b> | Rendimento massimo basso                         | Rendimento massimo medio                                 | Rendimento massimo alto                          | Rendimento massimo molto alto                   |
| <b>Scenario peggiore</b> | Perdita molto bassa                              | Perdita medio/bassa                                      | Perdita media                                    | Perdita alta                                    |

F4. Qual'è la Sua conoscenza in materia di investimenti in strumenti finanziari?

- poca/generica  medio - alta

**Le informazioni contenute nel presente questionario hanno consentito la valutazione dell'adeguatezza della proposta assicurativa alle esigenze del Contraente.**

**TRATTAMENTO DEI DATI PERSONALI**

Gli interessati (Contraente, Assicurato), preso atto dell'informativa di cui all'art. 13 del Codice in materia di protezione dei dati personali (D.Lgs. 196/2003) - contenuta nel Fascicolo Informativo e redatta secondo le prescrizioni ISVAP - acconsentono al trattamento dei loro dati personali per le finalità, con le modalità e da parte dei soggetti nella medesima indicati.

LUOGO E DATA, \_\_\_\_\_ IL CONTRAENTE \_\_\_\_\_ L'ASSICURATO \_\_\_\_\_

**DICHIARAZIONE DI VOLONTÀ DI ACQUISTO IN CASO DI ADEGUATEZZA DEL CONTRATTO**

Il sottoscritto Contraente dichiara di aver risposto alle domande del "Questionario per la valutazione dell'adeguatezza" secondo quanto sopra riportato.

LUOGO E DATA, \_\_\_\_\_ IL CONTRAENTE \_\_\_\_\_

**DICHIARAZIONE DI VOLONTÀ DI ACQUISTO IN CASO DI POSSIBILE INADEGUATEZZA DEL CONTRATTO**

Il sottoscritto Intermediario dichiara di avere informato il Contraente dei principali motivi sotto riportati, per i quali, sulla base delle informazioni disponibili, la proposta assicurativa non risulta adeguata alle sue esigenze assicurative/finanziarie.

Il sottoscritto Contraente dichiara di voler comunque stipulare il relativo Contratto.

MOTIVAZIONI:

\_\_\_\_\_  
\_\_\_\_\_  
\_\_\_\_\_  
\_\_\_\_\_

LUOGO E DATA, \_\_\_\_\_ L'INTERMEDIARIO \_\_\_\_\_ IL CONTRAENTE \_\_\_\_\_

**DICHIARAZIONE DI RIFIUTO DI FORNIRE LE INFORMAZIONI RICHIESTE**

Io sottoscritto Contraente dichiaro di non voler rispondere alle domande riportate nel Questionario per la valutazione dell'adeguatezza o ad alcune di esse, nella consapevolezza che l'Intermediario, non potendo effettuare compiutamente la valutazione dell'adeguatezza del Contratto rispetto alle mie esigenze assicurative/finanziarie, si avvarrà di criteri prudenziali ai fini dell'osservanza di tali obblighi normativi.

LUOGO E DATA, \_\_\_\_\_ IL CONTRAENTE \_\_\_\_\_

**Generalità dell'acquirente che ha effettuato la rilevazione dei dati del Contraente ai sensi della Legge n.197 del 5 luglio 1991 (disposizioni urgenti per la lotta al riciclaggio).**

Nome e Cognome (stampatello) \_\_\_\_\_

FIRMA \_\_\_\_\_

**Aviva S.p.A.**

La Società ha sede legale e sede sociale in Italia - Viale Abruzzi 94 - 20131 Milano  
Impresa autorizzata all'esercizio delle assicurazioni con decreto del Ministero dell'Industria, del Commercio e dell'Artigianato n. 18240 del 28/07/1989 (Gazzetta Ufficiale n. 186 del 10/08/1989)  
Capitale Sociale Euro 429.713.613,12 (i.v.) - R.E.A. di Milano 1284961 - Codice Fiscale, Partita IVA e Iscrizione al Registro delle Imprese di Milano n. 09269930153







**Aviva S.p.A.**

V.le Abruzzi 94 - 20131 Milano

www.avivaitalia.it

Tel. +39 02 2775.1

Fax +39 02 2775.204



Aviva S.p.A. è una società del Gruppo Aviva



La Società ha sede legale e sede sociale in Italia - Viale Abruzzi 94 - 20131 Milano  
Impresa autorizzata all'esercizio delle assicurazioni con decreto del Ministero  
dell'Industria, del Commercio e dell'Artigianato n. 18240 del 28/07/1989  
(Gazzetta Ufficiale n. 186 del 10/08/1989) Capitale Sociale Euro 429.713.613,12 (i.v.)  
R.E.A. di Milano 1284961 - Codice Fiscale, Partita IVA e Iscrizione al Registro  
delle Imprese di Milano n. 09269930153

Data ultimo aggiornamento: 1° aprile 2007